濱江日報
（第三種郵便物認可）（康德四年十一月一日）
康德柒年拾貳月貳拾貳日 星期日　陰曆拾一月貳拾四日　第貳○玖壹號　第壹版
發行人 呂秋三　編輯人 呂伯仲　印刷人
發行所 哈爾濱道裡經緯街　濱江日報
電話 總務局 二七七九　編輯局 二三七〇　營業局 二七七九
本報價目 零售每份八分　一月一元四角　外埠加郵費兩角
第壹○玖壹號　本報今日出三大張

國民政府答禮使節一行
徐良外交部長一行
十一名昨日午後由空路抵京
機場中和氣靄靄瑞雪飄飄充滿親善景象

新京二十一國通電：爲答禮前我國派遣之臧全權代表，定二十日午後三時半來京之國府外交部長徐良氏，以下十一名，修聘使節，當抵京前臧議長，何「代理」韋外務局長，好富日本大使館參事官，金特別市長，姜總監以下十餘名，於午前半時以前，早已齊集飛行場等候，頃刻笛聲一鳴，一齊至月台，遙見白色飛機，旋轉於灰色之長空，以表敬意。未幾即降陸，漸行漸近，機頭詳書，道古拉斯三型機，時一行急趨而前，首由韋長官入內接伴，有頃，有長者風度，笑容滿面，無疑，即爲徐部長閣下也。身後隨員，亦陸續降機，時瑞雪輕飄，表示歡迎，於機前紀念攝影畢，即由韋長官先導，至迎接室，稍談略述寒暄，備盡親善之意。稍候，即由當局專車之接入招待處。降下，當時之特使雖緘默不言，但始終笑容可掬，春風滿面，僅由此，亦足表示滿華一家之意義矣。

降機時面浮欣悅顏色之徐良閣下（寫眞）

使節團人員

新京廿一國通電：國民政府，訪滿使節一行，於二十日午前九時十分，自南京出發，預定同日午後四時到達新京。一行以外交部長，徐良氏爲特使，軍政部長「代理」鮑文樾中將爲副使，共十二名。使節團氏名如左：一，特使外交部長，徐良。二，副使代理軍政部長鮑文樾。三，隨員，政治訓練部次長，陸軍中將，王肇基，航空署第一處長空軍上校，陳國璇，駐滿通商代表，林耕宇，外交部歐洲司長，黃丕傑，宣傳部秘書，饒仁安，外交部專員，周聘恪，軍政部科長陸軍上校，金器之。三，秘書，外交部事員，吳潤。軍政部副官陸軍中校，張純濟。

在京之日程

新京二十日國通電：關於徐國府特使，訪滿使節團之在京日程，由接伴委員部發表如左：十二月二十日抵京。
廿一日，午前晉宮記帳，訪問國務總理，訪問梅津司令官。正午，臨臧參議府議長招宴。午後，答訪關係機關，午後六時半，臨張國務總理之招宴。
廿二日，午前參拜忠靈塔，建國神廟，正午，出席外務局長官之招宴，午後，遊覽國都。午後六時半，出席軍司令官，大使之招宴。
廿三日，午前進參帝宮。午後，對關係方面，致離任之辭。午后六時半，特使招宴。
廿四日離京出發。

徐特使略歷

又使節團一行之宿舍，決定爲日滿軍人會館。

新京二十日國通電：國民政府，訪滿特使徐良氏，乃廣東省出身，本年四十九歲，曾留學日本，後又渡美，卒業於哥倫比亞大學，華盛頓大學，乃入官途。歷任司法部，外交部，內務部秘書，駐美公使館秘書，直魯豫巡閱使署，廣東省長公署秘書，瓊洲交涉員，高等顧問，兩廣巡閱使署，山東督軍公署顧問，總統府顧問，長江巡閱使署秘書，又轉入實業界，爲天津中原銀行經理，汪政權樹立後，投身該陣營，繼駐日大使，褚民誼氏之後，昇任外交部長云。

鮑副使略歷

新京二十日國通電：中華民國，訪滿副使，鮑文樾氏，奉天省出身，本年五十二歲，北京陸軍大學卒業。民國十四年，郭松齡事件之際，皈依張作霖麾下，歷任奉天軍，第三四方面軍參謀長，東三省保安總司令參議，東三省講武堂教育長，東省特別區警務處長等，後於南京，任參謀次長之職。汪政權成立後，氏代理軍政部長之力，向新中國軍之擴充，整備邁進，其手腕，力量，大有期待云。

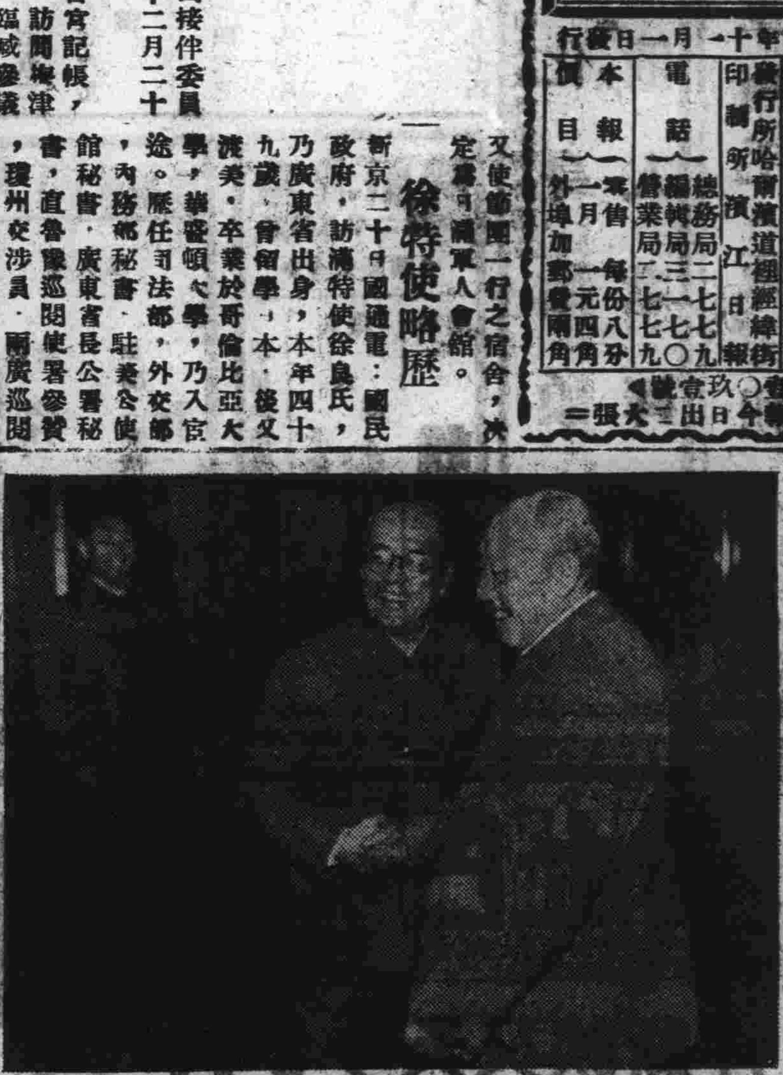

抵京後往訪……相互握手之星野無任所相閣下

以最近政局問題爲中心
近衛首相會見平沼國務相
並招致富田內閣書記官長會談

東京二十一日國通電：內府之會談，即如近衛首相，於二十日之定例閣議前後，且二次，已與平沼國務相會談。首相同夜，在官邸曾受木戶內府之訪問，以對應當前內外諸情勢。並國內體制之強化，整備。及以最近之政局問題爲中心，完成重要的會談。嗣而首相於右會談之後，更招致富田內閣書記官長，關於目標問題，已行協議。而二十日之近衛首相，平沼國務相，及近衛首相，與木戶內府之會談，據觀：乃爲對此閣最要點之大政翼贊運動，亦依日前之臨時中央協力會議，舉諸上意下達，下情上達之實。而關於依根本國策要綱之經濟新體制，確立問題，其具體策，大半已皆決定，今已進入政策實行期，更因目前，已切迫之第七十六議會之圓滿進行，與翼贊體制之急速確立，已被要請，而到達應急速整備之階段，故右加以具體構想而行者。繼平沼國務相入閣，第二段之政府內容備整策，因鑑於緊迫之情勢，據觀：將於年內，早速實現云。

又：東京二十一日發國通電：近衛首相與七閣僚協議，二十一日午前八時，於首相官邸，召集小川鐵相，金光厚相，秋田拓相，風見法相，小林商相，河田藏相，村田遞相七閣僚，協議關於最近之政局問題云。

皇軍綜合戰果
韶關路線爆擊成功
枝連山脈頑敵殲滅

○○二十日發國通電：皇軍占領深圳後，由香港方面之物資補給路，已遭切斷，敵已完全由巴阿斯灣東部，大鵬灣東部，利用淡水，惠州，龍川，而到達韶關之路線。以補給物資，我華南陸鷲各部部，由上月二十八日，至本月十九日，約三週，百十數次，爆擊右路線上之物資，收得如次之戰果，與敵輸送力，以一大打擊。舟艇，一五六，載重汽車，一八〇，二〇〇，汽油，二〇〇〇，軍用倉庫，一五〇〇，行李，七〇〇〇云。

又：太原二十日發國通電：期一擧殲滅，距運枝山脈一萬五千之敵匪，猛進中之我各部隊，到處擊破，所在之敵，收得甚大戰果，續行破竹之進擊中。截至十九日，其戰果如次：一，佐佐木部隊，十六日陷最高部，由十八日起，反轉猛攻臨縣西南方，前井野附近之頑敵中。十六日萬安平覆滅敵糧秣庫，三十一。白方部隊，十六日於西北。十八日，進出磐頭村西北。十九日，潰滅臨縣西北雷家磧，附近之頑敵，壓迫敗敵，逃向東方。一，山田部隊，十七日於方山西方之郝家灣，粉碎五百之敵，掃蕩附近一帶。一，清水部隊，十五日擊滅汾陽北方，地區之敵。一，於劉樹邸奪取敵糧秣倉庫。一，千葉部隊，十七夜猛擊第三百七旅，進出文水西方，岩子村，更與上野部隊，共同掃蕩，突城西方，武家庄一帶。一，大村部隊，十九日突入臨縣北方之白文鎭，與白方部隊，協力攻敵中。一，奧野部隊，進出嵐縣北方，郭江溝。一，高橋部隊，十九日於嵐縣北方，偏道溝，擊碎敵匪。一，村田部隊，十八日，掃蕩嵐縣西北地區。十九日，佔領，靜縣北方之寧化鎭。一，村部隊，肅清可嵐南方。十九日，佔領官庄。

國民政府
徐特使之來滿
意義極爲重大
兩國友好關係將益趨緊密化

新京二十日國通電：爲新東亞創造之基礎，日滿華三國民，五族同人，提携，奠定東亞民族之大同團結。即日，滿，華三國，由日本側阿部全權，在中華民國首都南京，滿洲國側臧全權，中國側，汪全權代表間，實行署名調印，中華民國政府與滿洲國之獨立自由，予以共鳴。同時，日滿華三國確立善鄰，友好，共同防共，經濟提攜三大原則，本乎道義，而在東亞新秩序，建設之共同理想，携手邁進。爲慶祝滿華兩國政府，確立善鄰關係，一行，訪問，爲對前者，臧全權一行，訪問中國，實行答禮起見，遂決定派遣徐外交部長，及以下十一名，爲訪滿特使。一行於二十日午後，於滿洲國方面，日滿要人，多數之歡迎中，乘機抵京。中華民國政府，訪滿特使來滿，其意義實深且大。日，滿，華三國，共觀善提携，以達東亞新秩序，建設之無限的決意。此依中，滿，日三國，共同宣言之締結，中滿兩國，互相斷行承認，已確立調整新關係之基礎矣。今次派中華民國，對滿洲國，派……

寫眞：新國防軍建設中在烏蘇里江邊南討匪之國軍部隊大活躍

國民政府修聘訪滿之
徐良特使
發表重大聲明
中滿斷行承認爲調整新關係之基礎

新京二十日國通電：中華民國政府之訪滿修聘特使，徐良氏，二十日午後五時，於日滿軍人會館，會見在京日滿記者團，以談話之形式，發表如左之聲明書。披瀝其由中國來滿之使命，中國，滿，日三國，即東亞之聯盟也。日，滿，華三國，並中國之大亞細亞主義，歸諸一途，即東亞之聯盟也。

……遣修聘特使，不肖承乏此任，殊不勝光榮，欣快之至。滿洲國，自建國以來，僅經數年，惟其發展實爲世界上所罕見，而極令人驚嘆者也。此固上由皇帝陛下之御稜威所及，而亦內由軍官民一心，外則與中國，日本，以一德一心之新體制，邁進建設王道樂土之結果也。吾儕對此，實示以深甚之敬感焉。此對高揭和平建國之中國國民政府，亦實多有模範焉。國民政府，於還都以來，於汪主席指導之下，克服內外困難之情勢，茲已於建設之途邁進中，特於日華條約締結後，諸般已就於國策之軌道，而大呈其活況矣。一方重慶政權甘爲帝國主義之走狗，受共產主義魔手之玩弄，迷夢仍未清醒，猶高喊抗戰，使四億萬民衆，沈淪於塗炭之苦境中，四百餘州，化作焦土荒墟，其前途如何，殊可洞見也。不甘欲使亞細亞舞台作悲劇之我等，茲已在國民政府之下，夫滿洲國之建國精神，本帝國之八紘一宇……

國宣言，調印之同時，滌盡，滿洲事變以來，滿華兩國之一切關係，在新理念之下，而結合新的友好關係，期待善鄰友好，共同防共，經濟提攜之强化，滿洲國側，爲酬答中華民國之訪滿特使派遣，亦將急速派遣駐在中國外交使節，任於南京，以謀兩國提携之緊密化，兩國關係已達到緊密之境地矣。三國乃一協同體固結，於政治獨立，共同防衛，經濟合作，文化交流四原則之下也。今後由此新生之光明，將普照於全世界矣。當茲到達滿洲國首都新京，聊述所懷，向滿洲國朝野，致謝云云。

大東亞新秩序建設中
松岡外相演說之要旨（續）

余對美國之友人諸君，關於如釀成全人類之禍亡之經擧，乃應干思萬想，者又余於此機會，將此下之事實，明白解釋，俾徹底掃，余美國人之疑惑，即日本對同盟諸國，始終忠守，將來，再發生之事實之，本之對外政策，今後以三國同盟爲樞軸者，恰與往年，我外交以英，盟爲中心，而行動者無異也，如此說云，余非敢暗示，以威嚇，不過單爲述明，自明之理，以防止無味之誤解，所謂對中國運命等問題，美國民之態度，大體爲感傷的。然而對日本，實爲關係國家存亡死活問題，吾等對中國之將來，亦有自信，不失迅速克服之望。平和實現之日，則現在潛伏於日美兩國間之許多問題，深信自必雲消霧散也。以此意味，南京之新中國政府，即可告稱，光輝之時代，而亦可謂爲晚鐘也。美國民，若把握事態之眞相時，其所反對者，將進而因日本之實現宏遠之目的，不惜予以協力，故余提倡如次，即互相之膺本直，不問欲與不欲，直視一切之現實，對相互之立場，以同情與協調的精神，而理解之也。某種人，一聞國際關係，必意想衝突或戰爭，而不意識融和協力之外交也。日美兩國，內亦各悲觀論者，以爲太平洋戰爭不可避免，此種事態一經激起，則人類必致滅亡，故預防此大慘劇，乃日美兩國，對全人類，應負之義務，但歷史爲永遠者，目前之變動，乃歷史上之一點綴而已云云。

國民政府
宣講視察團
近將由奉來京

東京二十日國通電：國民政府宣傳講習所，視察團一行，留京八日，其間見學各方面，並有所研究，於二……

重慶側意見紛歧
相互傾軋已呈表面化
賑委會長居正突如提出辭表
元老派領袖許崇智潛赴香港

香港十日發國通電：據重慶來電稱：賑務委員會委員長居正，十八日突如提出辭表，代理委員長……其辭意之起因，據觀乃爲蔣介石之不成熟態度，及左翼抗戰派之橫暴云。日對行政院，表示……彼援蔣介石之意，對重安，……派，及交通派之幹旋，入京之懇請……遭孫科一派之猛烈反對。

香港十日發國通電：據確報稱：過去受蔣介石之懇請，而來重慶之監察院副院長許崇智，於元老派之新領袖，國民政府委員，主席之呼聲頗高，乃至軍事委員會……十九日突如乘飛機，以香港爲方面，行動云。

周作人氏
任華北教育督辦
爲精神教育家
爲最堪期待者

北京十一日國通電：新任華北教育總署督辦一席，由周作人氏就任，實屬適當之人事，對於華北文教方面，今後之施政，以新鮮之精神，均極期待周氏之手腕，爲純粹文壇中人，亦即周氏者，更爲精神之教育家，十五六年前，在日本大學求學時，已習得日本精神，且立致力於一代中國內外之精神，因之時時希臘之情，更傾注全力，翻譯「希臘神話」及「日本古事記」等，傳聞最近亦已完成，而彼之信念，堅定云。

十日午前八時三十分自東京出發，而西下，途中並視察關西方面，由朝鮮於十一日，經奉天後，於二十一日朝行抵新京，離京之際，東亞新秩序建設之本分，望與日本諒解。故已無可躊躇，與日本携手，已有……堅確之覺悟……

本報新年徵文啟事

歲序演進，時代日新，轉瞬爲滿洲建國十週，康德八年度之開始，強化東亞新秩序之建設，愈呈明朗，際茲百度更始，文化事業尤爲飛躍，所有關於國兵法之實施，爲歷史的創始之第一期，訓練全滿健兒，完成最高國防建設，次則勵行禁煙政策，國濟康生，民增保健，強國強種之雅化，與時而俱新，再次則濱江防水利民之大計畫，爲松花江經濟開發之第一聲，興農基本，水利導源，以此點爲首創，本報爲宣傳以上諸國策，特徵集論文圖畫，在新年增刊上發表，促起全國民衆之熱烈注意，至希海內外諸大作家，不吝薄酬，以熱誠愛國，迪撕斯民爲懷，幸賜教焉。

題目（一）論文

關於國兵法實行
關於禁煙政策
關於濱江防水利民計畫

酬資	
一等一名	五十元
二等二名	各卅元
三等三名	各十元
佳作五名	各三元

題目（二）圖畫

關於國兵法
關於禁煙
關於防水利民

酬資	
一等一名	二十元
二等二名	各十元
三等三名	各五元
佳作五名	各二元

徵稿規例

一，投論文稿者，準照國兵法實施，禁煙政策及濱江防水利民計畫等事件，自擬題目，以每題爲一篇，千字爲限，彙作各題者任便。
二，投圖畫稿者，亦準照前項題目作，作畫自便，按幅計算，以每幅爲一篇，彙作各幅者亦任便。但各幅均須附帶畫旨說明。
三，作者自署別號或筆名均隨便，惟須另紙註明眞實姓名，及詳細地址，加蓋印章爲證。
四，投稿期限，康德七年十二月二十日截止，當選者在康德八年一月一日新年增刊號發表。
六，應徵作品，須書明徵稿字樣並以掛號件逕投本報編輯局，至原稿與否，槪不寄還。

為計畫明年度開拓事業 舉行開拓關係廳長會議

(新京二十一日國通電)為說明當局對明年度開拓事業之計畫方針，並審議預算之本年度最後之開拓關係廳長會議，其第一日之二十日午前十時。在軍人會館講堂開會，出席者

△中央側 興農部于大臣，結城次長，開拓總局稻垣局長，五十子總務處長。千島土地處長，李開拓處長，高倉招經處長，關保科長，横田技佐(林野局)，戸技正，富田農政科長(農政司)千種研究官(開拓科學研究所)森村副所長(指導訓練所)總務廳＝滿野參事官(企畫處)當地方處長，荒山參事官，張參事官，影島事務官，地方處及其他經濟，交通兩部事務官，大陸科學院研究官等。會社關係 滿拓，滿鮮拓，土地開發，糧穀，特產，穀粉，滿畜，滿林，麻袋，烟草關係會社，合作中央會，種子配給協會。其他 關東軍，拓殖委員會，協和會中央本部。△地方側 邱吉林，瀨戸三江，井上牡丹江，申興江，范濱江，田中東安，盛北安，市川間島，宗黑河，田中興安北各開拓廳長，安奉天實業廳長，丸山錦州，田中通化，野澤安東，農林科長，志興安東民生廳長，等約八十餘名，開會如儀後，首先為全員起立，向護國英靈並開拓英靈默禱，于興農部大臣訓辭，結城興農部次長並稻垣總局長，對昨年度開拓事業進行問題之當局方針，加以說明，青年義勇隊訓練本部長之致詞，其後乃對開拓總局指示事項，加以說明，即開始審議

△開拓總局指示事項

一，康德八年度開拓總局預算之件。

一，開拓機構擴充之件。

一，入植計畫之件

一、義勇隊開拓團移行之件。

一，開拓團業務預算編成要綱之件

一，勤勞奉仕隊之件。

一，開拓民營農指導方針之件。

一，開拓適地調查之件

一，開拓用地整備之件

一，土地改良調查之件

一，土地改良事業實施之件。

紀元慶祝委會任務完成 考慮廢止問題舉開幹事會

(新京二十一日國通電)日本紀元二千六百年，滿洲帝國慶祝委員會，自去歲十一月間成立一年來，實施種種有意義之紀念事業，獲得良好成果，茲因業經完成其任務，故關係方面，現為考慮廢止事宜，乃定於二十一日午後三時在國務院二樓六會議室，由各幹事委員出席舉開幹事會，茲將其協議事項誌左。

報告事項

一、自委員會成立後各種慶祝紀念事業實施報告。

二、會計報告

協議事項。

一、關於委員會廢止之之件。

二、關於向委員，幹事贈呈紀念品之件。

三、關於委員會廢止後變務整理之件。

開拓關係廳長會議 與農部大臣之訓辭

(新京二十日國通電)開拓關係廳長會議席上興農部大臣之訓辭如左。

本日當舉行全滿開拓關係廳長會議之際，承諸位臨席，而得略述所懷，不勝欣幸之至。以日本現在世界情勢，以日德意為樞軸之世界新秩序之建設，及以滿日華為中心之東亞共榮圈之確立，日益進展，現已軍事外交為先驅之世界革命，迫在目前，我滿洲國，參與此等內外兩大樞軸之間，與盟邦日本，在政治產業，經濟各種之制度機能及方針，為實現建國理想，努力使其擴充整備改善者，不待贅言，是以我國三大國策之一，開拓事業之明年指導方針，置重點於增產，以資東亞共榮圈內之重要目標，食糧飼料對策有所貢獻，同時使開拓國策務須應合時代要求。即將如向來以建設為主之平和的開拓地建設經營方針，而更改為以農耕為主之戰時的開拓地建設經營方針，指導一般開拓團青年義勇隊，及勤勞奉仕隊，務必應付興農滿洲之約求，使其計畫實行，諸位勿遺此機，希直披所見，互相研討，使國策遂行上，萬無遺憾，是所至望。最終對於諸位素日之盡力，敬表謝意，並謂此後諸多協助為望，略貢菲言以為訓辭。

渾江水電計畫 定於明春起工

(新京廿一日國通電)政府為應付最近重化學工業飛躍的發展，電力需要之激增，乃繼第一松花江豐滿，鴨綠江水豐，鏡泊湖之三大水電計畫之後，樹立第二次水電開發計畫，以八年度為第一年，成立八年計畫，而開發渾江本流，該設渾江班，已作具體的計畫，今初年度事業之預算已蒙批准，故將於明春解冰期起工，發電所建設預定地為恒仁，高台子，沙尖子三處，或祖仁，沙尖子二處，此乃按渾江流域地帶之資源賦存狀態，及其他事情，而於兩者中選擇其一者，祖仁，沙尖子與水豐，鏡泊湖，同為堰堤式，高台子則採水路式，建設工事上之資材，當然困難，但將盡可能運用已達完成時期之鏡泊湖及第二松花江豐滿水閘之建設機材，該計畫之第五年(康德十二年)即將使一部發電，全計畫完成後，則將與第二松花江豐滿發電所匹敵之大發電所，發生電力，則供給最近大量需要之南滿工業地帶，並東邊道之鑛產資源開發云。

促進滿蒙友好關係 滿蒙經濟調整會議之成果

(新京廿一日國通電)期滿洲國，蒙疆間之經濟關係諸懸案，一舉解決之滿蒙經濟調整會議，始終於友好的雰圍氣裏，關於經濟調整根本原則，已決定確立，對蒙古民族政策上，其推移頗值注目之畫期的會議，經告閉幕，同會議於滿洲國建國前，比較的圓滑，所謂於滿蒙接壤地帶之交易，因建國後關稅之設定，俄然困窘化，對住民之經濟生活，與以至大之不便，以興安各省錫林郭勒盟等滿蒙接壤地帶，經濟問題之調整為主題，與此相關聯，使附帶一般貿易匯兌關係手續之簡易化，並密貿易之取締等懸案，兩政府當局齊立於滿蒙一體不可分關係之大乘的見地，始終以圓滿友好裏，對雙方之住民之民生向上安定，互相檢討萬全之策，使兩政府間從來之友好關係，更趨緊密，今後兩國政府間之政治的經濟的友好關係之確立，收以多大之效果，同時由於對蒙古民族政策上，誠與以畫期的成果，頗堪期待。

第一年度事業 地政總局之

(新京廿一日國通電)以四年整理八十萬平方公里地籍之地政總局，其第二年度事業計畫，已於十九，二十兩日於中央，附會之各省地政科長會議，協議結果，計為約達初年度八萬平方公里之倍量之十五萬平方里，即係等於英本國之英格蘭及威爾斯，而實施整理其面積之地籍，在此兩日之會議，中央方面對實際實施上，特行指示諸事項事宜，並根據現地方面之實情，互相陳述其意見，因是，地政總局日前會參酌現地方面之意向，擬即作成新年度之事業，並對於企畫之具體的實施案，當實行新年度事業之時，因極度之節減預算，及並不增加人員，進而以職員之再訓練，施之以精銳主義，故隨同三十三縣旗之設置地政科。人事體異動，但以現地重點主義，而謀充實強化地方之機構焉。又以現陣容，於施行十五萬方公里之整理時，則現地職員之事業能力，必須更為伸張而活用之，故應急調查與精密調查之整理方法，亦加以再檢討，而謀事業之簡易化與速度化云。

定例參議府會議

(新京廿一日國通電)十九日之定例參議府會議，於午後 時在參議府會議室舉行，左列諸件當經審議通過，指定二十一日公布

一，滿洲電業株式會社法

一，康德四年勅令第二五一號鐵鋼材輸入稅免除件中修正件

二，稅務監督署官制中修正之件（

四 稅捐局官制中修正之件

五 康德六年勅令第二六四號林木所有權之件中修正之件

六，國務院各部官制中修正之件

第四次勞工裕民彩票 中彩號碼發表

(新京二十一日國通電)第四次勞工裕民彩票之抽籤，於二十日上午十一時在興業銀行舉行，其結果中彩號碼如左

△頭彩「各五百圓」各組十張

四九，八〇八 三八，三七一

五，六〇二 二二，一八九

一四，〇二二 三，五七七

三二，〇一二 二八，七五二

二，九七四 一五，七六九

△二彩「各百五十圓」各組十張

八一四 一七，四九三

三七，八九二 四五，八七八

二二，九八三 三〇，一一九

二三，二三三 二一，二二二

二八，七二八 七，九七四

△三彩「各五十圓」各組十張

三，六七七 一三，七四〇

四八，〇〇一 三五，一七四

二一，一九二 三二，〇三七

二九，四三六 一六，二八六

五一六 四七，五一八

鄰保組織確立要綱 業經參議府諒解

(新京二十一日國通電)政府鑑於建國之思想及時局之趨勢，為即應國家之諸切要請，實現鄰保互助之國民生活，對鄰保組織之確立，國民生活之向上，且屢加審議，已獲要領，提出於二十日舉開之臨時參議府會議，博得諒解，今後施行之期，自為不遠，據聞其原案內容如次，

一，國民鄰保組織之構成 國民鄰保組織立於國民牛活，鄰保互助，生活協調之實態，即應於地域的實情，以一定地域內之全住民而構成，協和會員為其中核，行政及協和會機構之最下部，當村，街，區，分區及分會，在農村屯以下，在街市地班以下為國民鄰保組織。屯者以牌構成，班者以組織構成，班長，牌長，組 屯長 長，極力以協和會員

一，國家鄰保組織之使命 尊重古來在鄉村發達，及近時在都市生長中之鄰保互助生活協同之實態，此以醇化建國精神為基，將國家之諸要請具現，並即應國民協力實踐之態勢

甲，牛活協力，在協和會分會諸工作之指導影響下，全展開之一致團結積極的國民運動

乙，國民之自發的創意努力，依協力合作，促進日常生活之改善向上

丙，及鄉土之更生建設，而鄉土自治之實績，收容國府之諸施策，而向屯班徹底，使全住民一致協力而實踐躬行之。藉此貫通於日常生活之各部門，顯現建國精神，而確保健全之國民生活。

一，國民鄰保組織之結成及指導育成 國民鄰保組織之結成指導育成，為行政機關及協和會協力一致擔當之，須應協和會組織之發達，以協和會工作為主流而行之，行政機關對此協力之，在不設協和會分會機構之地方者，行政機關予以擔任之，協和會須極力速將其組織整備之。

大同電影院 今天演 長篇連集武俠巨片 首集 荒江女俠 加演：愛情藝世巨片 女人 下期演 二集 荒江女俠 末路良心

東北戲院【道外升平二道街】今天開演 明星公司偉大品出 九集 火燒紅蓮寺 全部武俠巨片 加演 雌雄劍

馬迭爾電影院 一時半開演 德國歌舞愛情滑稽片 化身姑娘 加演 俄人歌舞

亞洲大戲院 今日開演 李阿毛與東方朔 國華公司有聲對白滑稽新片 周曼華 尤光照 主演 下期開演 國華公司又一巨片 李阿毛 唐小姐

華樂舞台 早場 王美君 鴻鸞禧 任淑卿 徐策跑城 焦麟嵐 三 四 鐵公鷄 邢威明 焦麟嵐 羣英會 張桂森 邢威明 任翠卿 張海濤 盤絲洞 晚場 美艷君 任淑卿 任翠卿 張桂森 張蘭馨 邢威明 焦麟嵐 全班 新排四本 [illegible]

中央大舞台 道外豐潤街 禮聘 雲劇團 文武青衣花旦 雲燕銘 劉徐朱筱樊趙超 金菊百菊松富英 秀華歲芬年慶祥 於本月廿日起每日晚場 全班雅演 二十日 臨江驛 廿一日 潘金蓮 廿二日 全部玉堂春 拿好戲擁請早勿良 手戲必擠駕臨失機

新舞台 早場 白麗霜 花寶齡 李春元 李麗娟 婚姻不自由 彩樓配 天水關 二頭虹霓關 曹寶義 曹藝斌 懷鄉伯 都克段 白麗霜 李春元 小李麗娟 曹藝斌 曹寶義 女舞天店 九更天 花胡十娘 杜十娘 臨江驛 小摩登 楊星星 雙喜臨門

平安電影院 電話四五一二番 今天上映 德國柏林舉行世界運動大會實地攝影巨片 民族之祭典 即歐林比克 德國總統希特拉到場致開會詞 全部有聲 下期開演 有聲巨片 少婦的瘋狂 新中國武俠新片 黃天霸 李麗華 顧蘭君 主演

有聲大戲院 道外十六道街電話八九八一 今日再演新片 (新華出品)(有聲對白) 長短期優待券最後二日有效 舞宮血淚 宣景琳 黎明健 陳一棠 章志直 合演 揭發舞場的黑幕 暴露舞女的痛苦 哀艷絕倫 再期演 有聲對白 滿映新片 人馬平安 加添 滿映新聞

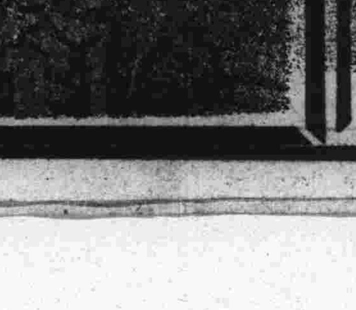

哈爾濱道外六道街 電話八九七五番 今日再映新片 長期短期優待券最後二日有效 偉大名作 滿映出品 有聲對白鉅片 流浪歌女 哈爾濱小姐 陶滋心 北京小姐 李明 主演 加演 黑點血淚 香艷委婉 新聞 新年准演 有朋自遠方來

大光明影院 十一點開場 道裡中國九道街電話六五九二番 今天公演新華哀艷苦戲 連映七天⊙長短期免票 末兩日有效 舞宮血淚 姊妹花之主角 宣景琳 黎明健 章志直 陳天國 陳一棠 何劍飛 傅威廉 舞場中一椿殺人血案 ▲舞場中一段慘劇 ▲舞女們一段哀史 全部對白有聲社會悲慘新片 注意演期 最新傑作 陳雲裳 瀟湘夜雨

巴拉斯影院 首輪巨片 道裡中國七道街 電話七五九〇 今天又映新片 上午十二點開場 流浪歌女 描寫偉大 敘事周詳 一對姊妹花，流浪天涯。兩行同情淚，灑遍人間。▲是滿映本年度五聲的出品 ▲是滿映破天荒特出的收穫 全部對白歌唱社會哀情悲劇 李明 陶滋心 本片出演 全體明星 注意本院再演新片

市民勵行左側通行 交通事故自然滅絕

正陽署警官總動員展開指導訓練

為期滅絕交通事故，並使市民徹底瞭解交通知識，藉以達成徒步奉公，勵行左側通行起見，日來已由哈市警察局各署，展開交通大訓練等情，已誌前報。茲悉道外正陽署下之交通整理，左側通行訓練，決自明日「二十三日」起，亘三日間，由該署保安系及關係者，以及所屬各派出所警官，全體總動員，站立街頭，指導之下，對於市民及車馬等，指示左側通行。對此，非但絕滅市民交通事故，且當東亞新秩序建設中，尚可養成市民有規律化之生活。故深望一般商民，於平常時下，無論徒步或乘車，實踐「左側通行」。以資確保交通安全云。

防犯協會經緯支部 昨舉行結成式

今後徹底發揮共同防犯精神

哈爾濱防犯協會成立以來，為期其圓滿遂行，及犯罪事故減少起見，乃於市內各警察署，設立各支部。茲該協會經緯支部，於昨日「二十一日」午前十時，假座道裡田地街商工公會，正式成立。開會順序如左：一，一同入場。二，開會之辭。三，向國旗敬禮。四，支部長致詞。五，幹事經過報告。六，來賓致詞。七，閉會之辭。八，向國旗行敬禮。九，懇談，解散。是日參加者，為除防犯協會會長單作善氏，及副會長園田莞爾氏出席外，並有支部長增森茂，副支部長千田富治，徐會海，韓威，其他並有支部役員，埠頭區日系組長二十八名，新陽區日系組長十名，埠頭區滿系組長及副組長二十五名，新陽區滿系組長，及副組長四十名，新陽區鮮系組長十名，其他來賓參會者，有鹿毛繁太地檢廳，張會辰，望月幸三，鹽島演田，以及經緯署各保保長，憲兵隊長，警護隊長，並埠頭區所在之各日滿銀行，各會社等之代表，達二百餘人云。

為欲達成防犯目的 須要市民一致協力

增森茂支部長致辭要旨

防犯協會經緯支部，於各方參加下，昨在商工公會，正式舉行隆重結成式，關於會序及出席代表等，已如另條所誌。茲將經緯支部長增森茂氏，即席致辭記如左：

自余轉任就職以來，至今已逾一月。惟因公務紛忙之故，致支部成立之事務，遲遲至今，方始籌備就緒，殊覺歉甚。回溯我國自建國以來，治安方面，已日漸邁入正軌，亦可與世界之治安狀況，一般並駕齊驅。惟因普通一般人防犯思想之不普及，故犯罪事項，亦屢出不迭。茲就去年（康德六年）度之全市犯罪事項言之，計共為四千七百四十五件之多，其中被檢舉而移解至司法機關處理者，為一千四百七十六件。而在此總數中，經緯署之犯罪事項，為五百五十六件，被檢舉者為二百八十九件，而本年度自一月至十一月間之犯罪事件，竟較去年超過兩倍有奇，且在經緯署管下自入冬後，曾先後在新城，五道街及水道街哈爾濱會館發生搶案兩起，言來殊感當深遺憾。唯犯罪事件所以增多之故，一者因潛伏於哈市各近郊之匪人，於冬季軍警之積極討伐，而失匿居之地，再者犯罪之人，或有改過之心，惟值此冬季謀生無門，生活無著之際，致陷成挺而走險之情勢。在哈日人之犯罪者，其中有百分之八十，均被檢舉。關於窃盜，賴之常習犯罪事件，滿人之犯罪者多不肯自白自首，若不至証據充分地步，決不承認。此種現象，則與日本內地犯罪自首者迥然不同，為欲達成防犯之目的，須要各市民之團結支援不可，為鄰居者，宜相扶相助，不可觀望不前，將從來之自私主義拋棄，對犯罪者力求阻止及絕滅。如本年一月之某百貨店被搶，近各商，不急速加以報告，而鄰警署得訊之際，更袖手觀望，致賊匪人已遠颺，且逃逸之方面亦不知，此殊與防犯之旨相背馳。故今後希各方，與以絕大援助，以減少犯罪之事故云云。繼則報告警備之經過。

時時節約·日日儲蓄

哈爾濱四十年週顧史 （禁止轉載）

（週顧期居）六年一月二十一日

說劉月菴也在起訴人內，後為證人，並且他有信曉我目面，勸我自首，他又當我說，得了一票，省議會真可恨的話，挾嫌為証人，劉月菴說我給信本是朋友好意，勸他自首，我並未得一票，有選舉日記錄可證，此等運動選舉，皆是下等人格，（劉哲說）下等人格這句話是罵人不淺，這是公然侮辱，我當起訴，（檢察官書言）公然侮辱按法律根據事實，此種概括言論，不能認為侮辱，當此兩造分爭，秩序大亂，檢察官起立請審判長維持法庭秩序，（推事說）兩造不得互爭鬧白，此案甚需時間，明日傳人團頭實明善王錫朋等。並各商號均證人袁訊。時鐘三下，遂宣告散庭云十七日十二時半，地審廳綠審推事錢光謨蒞庭檢察官楊伯如，旁聽人三百七十餘名，審問財團介紹人關係人，推事問團頭王錫朋，副團頭祖錫鋒程萬里，小團頭于浦介紹人曲永聲吳玉琛，問年歲住址，一一答明又問恒升慶執事夏某育升遠執事馬某的大順隆執事劉某，問答如前，單獨審理被告（推問）議員多少名，王錫朋答同十名，（推問）

共同邁進新體制

徹底廢除不健全生活 興行場所實行明朗化

中央治安部警務司當局，鑑於在此非常時局下，官民一體，均須自肅自戒，徹底廢除不健全生活，刷新實踐明朗之享樂機關。是以對於今后全滿娛樂興行場所，亦即對於妓館咖啡館等，行將放棄從來之享樂觀念，轉向新的體制而邁進，製定各項，通飭全滿實施，茲誌其要項如左：

△警察許可認可事之運用措置事項：

一，舞場之經營及舞女〔跳舞教師亦含內〕，迄至康德八年二月末日，完全停止營業。

二，哈爾濱市之特殊飲食店中，所謂地下室酒場並兼跳舞者，至康德八年一月末日，須廢去舞池，禁止跳舞。

三，對哈爾濱市內之外人及俄人等之舞蹈，為藝術之向上及其生活狀態等關係，突然廢去舞場，顯有再考慮之必要，或將允許可能範圍內，開設三舞場，而專係以外人及俄人為對象者，但禁止日滿鮮系之舞女，對飲店特殊飲食店及以供給奢侈飲食物為主之飲食店等，無益之遊戲場等，決不許擴張營業，對新設、擴張，及事實上之承繼者，許可等，加以必要上之限制。

四，妓女之前借金最高額，藝妓為七千圓，其他約為五千圓程度。

五，興行場之營業時間，由正午以後〔除放假日〕外，迄至午後十時止。電影院之幻燈，商業廣告，完全禁止。

一，對營業之命令條項〔內含許可之附款〕措置

一，飯店營業時間，自午後五時以後，由午後十一時以後，禁止來客及歌舞音曲等。

二，特殊飲食店之營業時間至午後十一時，飲食店至午後十二時閉店。

三，由於哈爾濱市之特殊情形，對舞場之營業時間，及自肅哀悼日等之措置，依現地情況，而加以適當之考慮。

四，飲食店，特殊飲食店及旅館販賣酒類，除放假日外，由午後五時以後販賣。

五，自肅哀悼日，或類似之紀念日，妓院及特殊飲食店，須休業，禁止飲食店及旅館販賣酒類。

六，興亞奉公日，飯店，特殊飲食店，飲食店及旅館等，禁止酒類販賣。

七，各種遊戲場之營業時間，除兒童遊戲場，及以體育為主要目的之遊戲場外，為正午以後，至午後十一時止。但放假日，除麻雀外，許可由午前開店。

八，禁止特殊飲食店等，於屋外設置擴聲機，禁止飯店及特殊非食店之卑猥頹廢的歌舞音曲，及狂噪的爵士樂。

九，特殊飲食店號，除表示字號之霓虹燈外，不許設其他霓虹燈，並禁止室內設有色燈。

十，妓館，特殊飲食店及遊戲場（兒童遊戲及體育除外），禁止學生入場；其他興行場，中學以下之學生，無學校之許可，禁止入場。

十一，須遵守女侍之一定額數，及現行所定之制度。

十二，各種價格，為響應物價政策，加以適正之再檢討，而期表示價格徹底。

△經組合通告業者自肅之措置事項：

一，飯店之宴會費一人最高以廿元為限度（藝酌費及稅含內）。

二，飯店，特殊飲食店，飲食店及旅館等，廢去小費制度，規定最少限度之實與。

三，理髮館拒絕燙髮及其他奇型怪狀之髮式。

四，飯店，特殊飲食店及飲食店等，期運營內容之質素合理化，禁止藝婦女侍等修飾花枝招展，務求自肅自戒。

五，拒絕妓館方面賽馬場，劇場及其他享樂機關方面，任意招呼汽車。

△對飯店飲食店，特殊飲食店，旅館等之婦女從業員，由組合及業者，對此等特殊婦女之修養，應實行左記事項。

一，精神修養，婦道之修得，時局之認識，及其他品行向上等，加以適當之指導者，並實行銃後婦人必要上之教養。

二，為增進健康計，對藝酌婦應授以花柳病預防常識，以求教養之充實徹底。

△措置要領

一，舞場經營廢業後，利用其建築物，許可改為住宅，事務所，旅館等，依於地方情形，而決定許可。

二，舞女等廢業後，對其職業積極加以輔導，轉向女侍等，予以相當之便利。

三，飯店之開店時間及飯店，飲食店，特殊飲食店旅館等，酒類販賣時間之限制等，特殊事情或臨時必要上，依於本要領指定營業者，發臨時許可，而予以適當之緩和。

△本要領所謂之放假日範圍如左記：

一，放假日，依於康德四年勅令第二三八號休日之件，紀念日即日本內地之祝祭日。

財務關係者出席下 地方財務指導會議

省署明日召開=以期財務處理圓滑

濱江省公署，為謀地方財務處理之圓滑強化起見，特定於本月二十三日起，至二十四日止，亘兩日間，假省長官房大會議室，召開地方財務事務指導會議。出席者為哈市稅務科長，財務股長，各縣財務科長，或行政科長，徵收股長，濱江稅務監督署監理科長，省側省長以下關係廳長，地方科長及股長等。茲誌其日程如左：

△第一日（二十三日）十時三十分：一，一同入席。一，向國旗行最敬禮。一，向建國殉職英靈默禱一分間。一，開會之辭「省長」。一，訓示（地方科長）。一，指示事項（地方科關係，各廳科關係，濱江稅務監督署關係）。

△第二日「二十四日」十時三十分：一，協議事項（省側提出者，市縣旗提出者）。一，懇談事項。一，閉會之辭（地方科長）。

為確謀市民之福祉 力求八部門之擴展

趙市長於市諮議會說明概況

本年度最末次之市諮議會，已如期於前日「二十日」午後二時，在市署四階會議室，於市長副市長以次各科長股長，并全體市諮議員蒞席下舉開，首由市長說明康德八年度市政運營方針，然後開始諮問事項，其關於八年度預算，履行政策重點於市民福祉之各部門，基於此點，趙市長以預算之詳細題目，由主管方面，本着諮問案，向大會說明，故僅就其概括之點，加以陳述如左：

康德八年度，本市預算，計為一般會計一千七百三十三萬七千餘元，特別會計，一，都市計畫事業費會計一百三十二萬五千餘元，二，水道事業會計四百四十六萬六千餘元，三，基本財產會計一百十六萬四千餘元，四，中央批發市場會計四萬餘元，計特別會計總共一千二百六十六萬六千餘元，一般及特別會計，合而計為三千萬零三千七百八十二元，與康德七年度比較計一般會計增加五百二十六萬九千圓，特別會計增加一百十六萬五千元，各會計之總合計，共增加六百三十三萬五千元。其次並將康德八年度，尤其本市打算特別着重的行政，加以解釋。

（第一）下部行政機構，區事務所之整備充實。哈爾濱市，是擁有廣大地區的都市，單靠市公署去辦，不但行政難期充分洽洽，且市民亦不免感覺不便，尤其國兵法及民籍法方面的事務，或經濟統制上，對於市民所當關及的各事，在理想上，統以由市公署下部的區事務所辦理為宜。所以自明年起，就相照這樣辦去，雖不能立時完全達成理想，亦打算竭力求其充實。

「第二」與警察行政的調整，諸位已都知道自本年十一月起，為謀警察廳與市政兩相調整起見，已改稱警察局，衛生警察，防衛事務等，在連絡上，尤其經濟警察，編入市的機構之內，當比從前更能圓滑。至於預算上，將警察局的經費，新編於市的預算之內，以期行政與警察得到一致而圓滿的運用。

濱江省商工公會 昨開本年末次總會

報告過去經過審議將來事業

濱江省商工公會，以本年度業成尾聲，為結束本年度之行事及來年度之行事起見，特於昨日「二十一日」午後一時，召集省下各縣商工會會長二十五名。假座商工會，開催省商工會本年度最末次總會。討論之議案為一，康德七年度決算報告。二，康德八年度預算人。三，康德八年度事業計畫。四，商工實態調查。五，同業組合設立及整備斡旋。六，訪日實業視察團派遣。七，優良會員之表彰。八，刊行物之發行及其他。

促進燃料消費合理化 昨舉行第三回懇談會

為圖燃料消費之合理化，對于市內諸官廳，特殊會社，大工場等之燒房，集中管理。于日昨午前十時，在市公署會議室內，招集各機關關係者，更由來哈之建築局池宮城經理科長，山田技佐等出席之下，開催第三回懇談會。詳細說明實施之方針，所得結果頗堪期待云。

哈市明年度預算 側重公共團體厚生事業

一般特別兩項會計均呈增勢

哈爾濱市公署，對於康德八年度之一般特別兩項會計，均呈現增加之勢。關於其編成，為對應政府之資金，及物動計畫之調整，特注意地方團體之厚生事業，先就公營事業經營之合理化，其次就新規事業，除緊急不得已者外，使其中止，而預算之重點，計一，充實下部行政機構之區事務所。二，擴充教育機關。三，整備防疫設施。四，確保生活必須品及地場生產物。五，新築市民住宅。六，實行上水道擴充計畫等。至於職員之增員，止於最少限度，力謀物質及勞力合理節減，即應新體制，自北滿第一線都市之面目一新而邁進云。

又，康德八年度歲入歲出預算，已於日昨市諮議會決定為三千萬三千七百八十二元。計一般會計為一千七百三十三萬七千八百十四元，特別會計為一千二百六十六萬六千五百九十八元。比較前年度，一般會計增加五百十六萬九千七百零八元，特別會計增加一百十六萬五千四百八十元云。

崔秀蘭控告蔣振傑案 正陽署司法系排解無效

送交檢察廳處理

關於無職業之蔣振傑，現年二十七歲，原籍北安望奎縣人，於本年七月間，曾以花言巧語，將北京少婦崔秀蘭說允，攜其男女孩子三名，隨同來濱，至望奎謀生。復因生活無着，乃來哈市。至此人地兩生，生活仍是無着，蔣某乃迫崔為娼，而崔秀蘭以出身良家，不願為此賤業，遂控蔣於正陽署。此種情形，已誌前報。茲悉該案由正陽署司法系詳加審訊之結果，據蔣振傑聲稱：於北京時，即與崔氏相識，且已同居。因謀生計，始共同來濱。現因生活無法維持，萬出無奈，並非專以營利為目的，為騙財之行為云云。但據崔秀蘭聲稱，蔣某居心不良，並將子女留於望奎家中，迫令來哈秘密將余身出賣賺錢，誓必追回子女，與之脫離關係，以免終身陷於火坑，請求警官作主云云。該司法系以雙方各執一詞，且均極堅決，無法排解，故將該案日昨已送交檢察廳，予以處理云。

省教育會

定期於醫大開催講演會

濱江省教育會，茲藉友邦文學家山岡光太郎氏由內來哈之機，定期於本月二十六日午後一時，假南崗大直街哈爾濱醫科大學大講堂，開催講演會，由山岡氏講演關於世界二大共榮圈。昨曾通知市內各級學校教員，屆時踴躍參加。按該山岡氏，前於日俄戰爭時期，曾任通譯官，並參加歐洲第一次大戰，其後遍涉南北亞美利加與東南亞細亞洲等處，經驗宏富，學問深淵，著書甚多云。

官民徹底時局 獻金者踴躍

▲憲兵隊上月收到

基於一般官民徹底時局之關係，對於國防獻金與恤兵會等之獻納者，日益踴躍。哈爾濱憲兵隊本部，本年十一月間，收到各方之獻金，昨日發表如左：

一、學藝獎金 哈爾濱市地段街九十六號，小此木九三，二十元。

二、忠靈顯彰金 濱江省阿城縣，天理開拓團，十三元六角。又十元零五角。計共二十四圓五角。

三、陸軍病院金 哈爾濱市南崗大直街極樂寺局宅十五號，園田友吉，三十元。

廣播無線

十二月二十二日星期日

▲午前

七·三〇 國歌建國體操。唱片（京）

八·〇〇 氣象（新，哈）

八·三五 清晨音樂（京）

「一」管風琴獨奏：一，白鳥。二，前奏曲「變E長調」。

「二」歐播獨奏：浪漫曲

「三」管絃樂；詠嘆調。

九·三〇 兒童時間〔齊〕

（一）唱歌：一，船夫曲。二，愛馬進行曲。三，團團坐。四，月亮走雁。

「二」粵曲：一，平沙落雁。二，平湖秋月。三，孟姜女。四，旱天雷。五，娛樂昇平。

一〇·〇〇 日本史講座（四九）（新）日本音樂。

一〇·三〇 趣味講話（連）滿日古代往來的故事。

一一·三〇 唱片（京）

一一·五九 報時（京）

▲午後

〇·〇一 新聞唱片（京哈）

〇·二〇 奉天大鼓（奉）一，百年長恨。二，夜宿花亭。

一·〇〇 雷劇「連」—天水關。

四·四〇 新聞氣象（京，哈）

五·三〇 講演「哈」—關於步行者交通訓練。

六·〇〇 兒童時間（連）

〔一〕日語劇；指導的談話。

〔二〕唱歌 一，搖車。二，火燒蛋。三，農家秋收。四，送勇士出征歌。五，兵隊。六，紀元二千六百年。

六·三五 唱片（哈）

七·〇〇 新聞告知 政府公報（新）繼續新聞 告知夜間節目預告唱片（哈）

七·三〇 時事演藝（新）皆大歡喜。

八·〇〇 粵曲（奉）一，花六板。二，楊翠喜。三，西江月。四，連環扣。

八·二〇 琴書（哈）—劉伶醉酒。

八·四〇 演藝〔北京〕—一，戲迷傳：鬧五更。二，口琴獨奏。

九·三〇 評詞（京）七俠五義（一三七）

九·五九 報時（京）

一〇·〇一 新聞，氣象（京）繼續氣象，新聞告知、明日節目預告唱片（哈）

一〇·三〇 舞台中繼（北京）一，八五花洞。二，紡棉花。

股票遺失作廢

趙金蘭名下阜成房產株式會社乙字一〇〇二丙字一〇〇四號股票二張計六十股不慎遺失除具保請求補發外特此聲明作廢

解雇聲明

為聲明事查敝所評譯于康臣自本年五月底即已去職與敝所脫離關係是以該于康臣自去職後在外無論發生如何事故概與敝所無關特此登報聲明希未週知

哈爾濱市道裡外國七道街四十九號電話五二八一番 別役法律事務所謹啓

接兌出兌聲明

敬啓者茲有興隆合春記經理人王永富與股東宋萬春合議不願前途今同中說允情愿將興隆合春記所有之鋪底完全兌與匯豐福名下經營並立有兌單字據自兌以後對於興隆合春記欠人人欠一切善後之事均歸興隆合春記經理人王永富相負與接兌人匯豐福毫無干涉此係兩造情愿各無反悔特此登報聲明

接兌人 匯豐福 吳慶豐 啓

出兌人 興隆合春記 李開平 王永富 宋萬春 同啓

圖章作廢聲明

敬啓者敝號所刻全圖章一套除申報稅捐局及商工會外概未啓用經李開平把持手中該圖章及李某之名義對外担保以及挪借款項等等一概作為無效恐未週知特此登報聲明作廢

道外延爽街匯豐福代表人吳慶豐

本報營業局緊要啓事

各支分社長鈞鑒茲以年關在邇凡各支分社所欠以及應繳報費與廣告費等照例必須年終結賬除函知各支分社匯款結賬外特此登報通知限至本月三十一日以前清結前欠以及應繳報費廣告費否則期內未能清繳者自來年一月一日起照章停報勿謂言之不預也此啓

地方新聞

最後勝利仍屬意大利 歸朝之日本天羽大使談

【滿洲里廿一日國通電】承外交官歸還之後而自盟邦意大利歸國之天羽大使，於十九日午後五時三十分，乘車遵莫洛托夫鐵路，偕同其夫人而行來滿，當即在東亞旅館下榻一宵，據其在站長室聲稱，在希臘埃及戰綫意大利頗屬不利，但因自意大利出發後並不詳悉，前當阿比西尼亞戰爭，及西班牙內亂時，意大利之初期戰鬥亦屬不佳，惟因莫索里尼首相以忍耐㐅等之難局，將獲得最後之勝利，總之，意大利殊與希臘埃及爲戰，並以空襲英國，且因〻西洋之潛水艦作戰，兵力分散之，但因國亦有細弱之處，但因國內，團結強固，莫索里尼首相之指揮亦巧妙，發揮致終局之勝利，認爲仍操於意大利之手中，德意關係，因兩國民均遵向同一目標，以致莫索里尼希特拉兩指導者之間係，益形鞏固，完全可謂爲同心一體，歐洲之戰，結局係以攻擊英國，始有所決定，德意空軍之轟炸英國各都市，一般之見解，咸謂爲來年中即可歸於整備安結，又巴爾幹，西班牙，美國等之處，亦曾有時流布和平之說，然德意將戰至最後故和平說，殊不可能，意大利之對日空氣，較諸任何之國亦屬優良，對於中國事變亦完全支持日本之立場云，聞該大使擬於廿日午後二時四十五分出發前往哈爾濱云。

訪滿國府使節機 下午三時半許飛抵新京

【大連二十一日國通電】據滿洲航空大連支所接電稱，訪滿國民政府使節徐良一行所乘達克拉斯二型飛機，已於今晨九時三十分由南京出發，十時三十四分經過關封，預定下午零時二十五分許飛抵大連飛行場，該機預計在連給油後，一時左右離連，三時半許抵新京云

證策中云。

全滿工公會調查 連絡會議

【奉天二十一日國通電】第二次全滿商工公會調查連絡會議，定二十六日於奉天商工公會開會，經濟部代表並全滿商工公會代表出席，以左之議題爲中心舉行協議云

一、檢討商業實態調查之結果

二、研究工業實態調查之實施方針

三、檢討明年調查企畫機構

四、強化商工公會調查聯合會案

奉天警察當局 決取締糧穀不正交易

【奉天二十一日國通電】關於糧穀特產物蒐貨促進，目下糧穀會社，適實行獎勵金制度，而謀確保民貨中，然猶有生產者，不經交易之手直接運至市中，與仲介業商人及其他屬給，私行不正交易，故警察局及關係機關，爲徹底計，對於此等不正交易，斷乎加以取締，是以目下正在樹立種種具

日滿商事平衡資金 殊要望歸於單一化

【新京廿一日國通電】政府窺伺出炭督勵之精神的效果，需曾採取出炭獎勵金制度，若爲預定數量以上之出炭時，則每噸即行發給一元程度，資爲此項材源係求諸日滿商事之石炭平衡資金，其計劃正徵求各方面之諒解，中一部以出炭獎勵金之財源求諸於石炭平衡資金者，即使現在業已示有缺損之此項平衡資金之工作，更形陷於拮据化，故政府如不補償其損失，則結局勢將招來第四次之提高煤價，以是其反對意見極爲強烈，其成行殊堪注目，又一方則現在設定鐵，石炭，化學藥品等各物資別，分別使平衡資金，此際國際歸於單一化，因此政府即以特別會計，設定價格調整平衡資金之賬位，又鐵，石炭，化學藥品等以及農產物並其他重要物資之平衡資金亦悉皆並合於其中，而爲一綜，並網羅政府及生產者，配給商部內，專門家設置平衡資金運用之委員會，而要望此平衡資金賬位爲適切合理的運用，如是之時則此次之出炭獎勵金問題，非惟期待其容易解事以其方法爲先決問題，至於實際問題，則農產關係及其他重要物資之平衡資金，與鐵，石炭，化學藥品，等之平衡資金，如互相流用時，即可由現在之情勢推查，即可見諸實際，逆料此必將緣曲折者，政府爲期低價物價政策益趨徹底計，如斯之方法，實屬極適於其時宜之辦法，故政府一部分亦有有爲仍舊具有相當積極的態度之傾向，以是此問題今後之發展如何極堪重視云。

全滿商工科長會議 協議整備捲烟配給機構

【新京二十一日國通電】興農部爲圖滑，公正捲煙之配給，曾決定捲煙配給機構整備要綱，確立製造業組合，批發組合，零賣組合之三段新機構制度，定於近日，以興農部令公布組合規則矣，茲更爲謀與地方側作緊密之連繫起見，自二十日午前十時於紀念公會堂開全滿商工科長懇談會議，中央野田特產局長井上特產科長及其他關係官出席，地方側有各省商工科長出席，協議關於整備捲煙配給機構事宜，及行業組合，批發組合，零賣組合之組織，並統制實施等，加以協議矣

烟草統制配給會議 二十日在紀念公會堂舉開

【新京二十一日國通電】爲謀捲煙草之統制配給便利一般購買起見，乃由興農部召集各關係方面，定於二十日在紀念公會堂舉開捲煙草統制配給會議云

遺失契紙聲明作廢

原權利人 孫廣發 住址 興義村西官所
新權利人 孟東初 住址 雙城街大司所
坐落 興義村西官所 地目 熟地 面積 八畝三分
肆至 東至 西至 南至 北至
價格 吉錢二萬五千吊
立契年月日 民國拾玖年拾二月一日
投稅年月日 民國拾年五月一日
右紀載契紙自登報日起滿三個月時如無聲請異議者無論落於任何人之手均認爲無效特此登報聲明
雙城縣長 趙仲達

新從德國來哈的 德國醫學博士 施米德樂 聘有滿人翻譯
專門 皮膚 花柳
用光線及愛克司光治療花柳淋病備有各種新式電療機及透視照像電機
接診時間 上午九點至十二點 下午四點至七點
道裡十道街四十三號

欲知過去未來及現在 請至
西洋著名女卜者 **巴克**處 定可詳知一切
觀察手文算命用紙牌問卜並解釋夢疑
道裡經緯街五十九號
談命時間十時至一時午後二時至六時 禮拜日休息不接談

鉛印機四台出售
一，三十二頁機一台 一，十六頁機一台
一，十二頁機一台 一，八頁機一台
以上廉價出售接洽處道裡買賣街十八號 電話五三七六均可

孔氏醫院 分科治療 住院隨時
住址 [illegible] 自動電話 六九七二號

專門包治 **淋濁**
德國醫學博士 **布爾蘇闊夫**
專門花柳 治療皮膚科心臟科
接診時間 午前八時至十一時 午後五時至八時
地址 道裏外國頭道街路北三十五號二層樓上

滿鐵承認囑託醫院 **大陸醫院**
內外花柳各科產科婦人科皆有專門醫師擔任 注射預防各種藥針 住院隨意看護週到
院址道外景陽街平安電影院對過 電話八七一三番

滋補強壯劑 吉福祿 良藥出售
同仁化學研究所爲謀人類健康保養身體起見經多年研究乃創製滋補良藥「吉福祿」以資救濟並已呈請官准立案
▲其主治之效能 一，抗病力微弱而發生之肋膜炎肺結核初期腺質病一。神經衰弱不眠症。一，利尿及解毒作用胃腸一般浮腫症便泌等類其餘詳細說明及服用方法盒內均有附書
出售價目 五十錠 一元六角 一百錠 三元 二百錠 五元八角
各省市縣各大藥房有欲代售此藥者速來函商議親到本行面議扣開統按百分之三十給予
製造元 同仁化學研究所 滿洲國新京市永樂町三丁目
總批發處 戎經州吉福隆批發處 吉福祿洋行 滿洲國新京市大和通五番地

補腎健腦良藥減價 育腎寶
主治：先天不足，後天虧損，腎經衰弱，夢遺滑精，性慾減退，腦神經衰弱，健忘失眠，腎衰濕凉，等症
定價 每盒裝八十四粒 國幣一元二角 兩盒每二打十三元 外埠函購加郵費欵用郵局小滙票匯到照寄不悞
總發行 哈爾濱道外十五道街 金勃先藥房
大連華泰藥房，大連德紀全棧，奉天大成藥房，奉天天金城，營口普春堂，吉林清堂，奉天日站恒泰，五洲藥房，江省德泰盛，錦州同德居，安東益增，遠東藥房，東遠新京中興藥房，鶴河全富興，庫源萬青堂，牡丹江惠存，厚，如無電購買，請將款由郵局小滙票寄至哈爾濱道外十五道街路東金勃先藥房原班回件不誤

新從德國來哈的 德國醫學博士 沃力峯什結伊 聘有滿人翻譯
專門 皮膚 花柳
用光綫及愛克斯光治療皮膚症備有各種新式電療機及透視照像電機
接診時間 上午八點至十一點 下午四點至七點
診所 道外頭三道街門二七號 電話四〇二七

松江春飯店
屋宇寬敞 裝璜美麗 宴會佳賓 舉行婚禮 是最適合時式的
道外正陽十四道街路南 電話八三三九號

感謝長蒙 于道人仁術對館
感謝人劉漢亭代佈
館址 哈市道外北十六道街慶源堂

哈爾濱馬迭爾旅館 電報掛號哈爾濱馬迭爾 道裡中央大街一一二三號
哈爾濱唯一之大旅館一位於繁盛中心地點
房間不帶浴室者每天由兩元至四元 房間帶浴室並洗臉台者每天由五元至十元
房間每住過兩星期者按九扣計算 每年過一個月者按八扣計算長期住者則按談面議
飯店加哔 備有早餐午餐晚餐價極低廉如有訂菜及酒類價格亦格外適宜賓客隨意
旅館附設電影院跳舞場酒吧男女理髮

失照聲明作廢
執照名 孫廣發 住址 興義村西官所 照號 市字第一三三一 坐落 興義村西官所 地目 熟地 面積 九畝七畝 四至 東至 西至 南至 北至
執照名 祝廣順 住址 雙城街安仁區 照號 不詳 坐落 向廉村三家子屯 地目 熟地 面積 四晌 四至 東至 西至 南至河邊 北至道
執照名 張鴻文 住址 同 坐落 同
照號不詳 坐落 石廟子政宰村大馬家屯 地目 熟地 面積 六畝八分 四至 東至王姓 西至 南至 北至道
右紀失照自登報日起滿三個月時如無聲請異議者不論落於任何人之手均認爲無效特此聲明
雙城縣長 趙仲達 12，22

由德來哈 醫學博士 崔結力
專門皮膚科 醫治各種病症
接診時間上午十時至下午一時 午後四時至六時 星期日午前停診
哈爾濱道裡商務街十八號 即從前牙醫多貝利石滿舊址

新由德國來哈 醫師 郭力德哈米爾
專治內科心臟腎病及高血壓 用歐洲科學最新方法治療 聘有滿語翻譯
接診時間十一點半至一時 午後四時至六時
道裡外國五道街二十二號

容易服用 肝油精劑 **新 肝精**
NK78

德國醫學博士 林特聶爾
專門 皮膚 花柳 新舊淋病膀胱炎 暨頭髮脫落諸病
本醫社診治諸病特備各種電療機 爲便利患者診病聘有滿人翻譯
接診時間每日上午九時至十時下午四時至七時
道裡斜紋街萬國農具公司隔壁五十號三樓圓戶 電話六一六四

友順成皮鞋店 工精料實價格低廉
道外中國十二道街路北九號

育善醫院
×光，照像，透視治療 時間…午前十時至午後六時
院址南崗龍江街北頭 電話七六〇五番

本律師（理民刑訴訟並商事及一切訴訟事件應聘常年法律顧問
退職陸軍法務官 經軍大臣指定辯護士
法律學士 **岡野博一**
哈爾濱市道裡中國十道街二〇號 電話四九一五番
4400

失照聲明作廢

姓名	坐落	地目	面積	東 西	南 北	失照種類	失照年月	失照原因
周長林	掘渡河村東口區	二荒地	壹陸壹玖	蘇有福 王贏波	孟昭謙 趙升	部照	康德三年九月	因匪焚失
蔣萬昌	實公村太平山區	同	陸叁貳	延壽縣 淘洪溝	高玉坤 石萬林	同	同	同
施慶春	同	同	柒	李青山 孫國珍	孔招文 王顯武	同	同	同
劉天福	同	同	叁肆	陳佩儀 于榮	倪維珍 王全	同	同	同
高玉才	同	同	壹〇壹叁	分水嶺 山分水	宋才 楊萬良	同	同	同
吳敏	拾利村淵溝區	同	壹陸柒玖	吳懷正 山分水	分水嶺	同	同	同
袁德和	掘渡河村白魚泡溝	同	肆壹捌	本宅 孟昭謙	卜主 婁振江	同	同	同
袁德和	同	同	柒貳陸	卜主 孟昭謙	李榮春 本主	同	康德三年二月	同
同	同	同	壹伍貳壹	佛淺 李榮春	本主 柳洗	同	同	同
孫廣忠	掘渡河村東口區	二荒地	壹捌叁〇	李鳳春 林慶春	白石研 林秀峰	部照	康德三年三月	因匪焚失
沈芸	拾利村淵溝區	同	壹叁捌〇	分水嶺 沈向九	李玉生 張玉會	同	同	同
沈芳	拾利村滿家屯	同	貳伍柒捌	分水嶺 河沿	張煥志 沈芳	同	同	同
同	同	同	捌玖肆	分水嶺 河	沈芳 張子斌	同	同	同
同	同	同	壹捌玖柒	河沿 山嶺	沈向九 張子斌	同	同	同
祝海	拾利村利區	同	柒〇肆	張擊 孫財	山崗 翟相臣	買契	康德二年	同
丁雙	全孝村齊家窩堡	同	壹〇肆肆	韓子奇 本姓	分水嶺 王殿旺	同	同	同
孟繼富	掘渡河村掘渡河區	同	壹壹柒〇	潘成岳 王寶富	李天貞 張九鳳	同	同	同
陳鳳岐	全孝村石橋河區	同	壹貳〇〇	姜雲颺 任萬川	分水嶺 王壽田	同	同	同
韓永純	全孝村平房區	二荒地	叁肆捌	趙江 丁振	韓千斌 王冠之	買契	康德二年	因匪焚失
袁起	拾利村利河區	同	伍伍〇	姜運有	姜運有 姜福臣	同	同	同
于義德	同	同	叁貳	陳祥 劉殿禎	馬永貞 萬壽山	同	同	同
[illegible]	掘河村興家店區	同	玖陸柒	梁柏 張德	沈芳 張德	部照	康德元年四月七日	同
么寬	全孝村平房區	同	壹玖伍〇	分水嶺 林殿	丁林 本主	同	同	同
姜運有	拾利村利區	同	壹〇貳〇	沈水溝 邵萬金	孟昭恒 分水嶺	同	同	同
祖延堂	同	同	貳柒〇〇	上作舟 張永貴	韓福 張順	同	同	同
張順	同	同	壹伍壹伍	分水須 劉福廣	祖延堂 陳玉琢	同	同	同
張永富	拾利河村利河區	二荒地	伍〇〇	左振海 劉文煥	祖山 管玉祥	部照	康德元年四月七日	因匪焚失
周海	拾利河村滿家屯區	同	柒壹叁	韓姓 山梁	山梁 溝子	同	同	同
田萬銀	實公村太平山區	同	陸〇〇	尹德貴 王福章	王東萬 王全	同	同	同

右紀失照自登報日起滿三個月時如無聲請異議者不論落於何人之手均認爲無效特此登報聲明 雙城縣長 王樂民 「20」

醫藥商及購用畢咳多力者注意 嚴防假冒 切勿貪圖便益

哈市技術化學工廠吉星洋行敬告各醫藥商及購用者：近來市間發現大批冒牌「畢咳多力」治咳糖，暗中私自偽造，既不明醫理，不講衛生清潔，僅以仿照假冒「畢咳多力」，較爲能夠圖利，服用其偽製品，有害無益，或生不良之結果，冒牌「畢咳多力」不法工廠其出品，價格略低，但貪此些微便益所得惡結果，或千倍不足以補償，請至藥房或商店購買畢咳多力時，特別注意，要求本工廠出品之真正「畢咳多力糖」，非惟品質優良，且係醫學博士司迭爾非力特之配方，由副藥劑師畫拉西奧亞亦及德國化學家略爾別爾恩監製，每一盒上，均有吉星洋行圖徵，務須認明商標爲荷

技術化學工廠 吉星洋行謹啓 道裏砲隊街一五七號 電話六一一二五

猶太醫院 道裡中國五道街四十號 電話三七三三
病房單間或公衆房間設備俱全收費低廉
電氣均有專門醫師診治 自設化驗室化驗血便及其他
一切並有各科治療室愛克斯光透光照像

婦人百病最纏綿．服藥無效莫心煩．單方一味勝名醫．解君憂愁一旦間、

婦女病下治良藥：加料理經球

普通人多以爲帶藥有痛苦不方便不樂用皆因不知詳情或被劣藥所害之故此藥性最和平但保毫無痛苦效力偉大用過者無不稱揚其能起沉救危靈驗如響較其他治法確强勝多多凡婦女百病如：

下寒腹痛赤白帶下經血不調久不受孕各色雜症

用之輕者一盒重則兩盒即可全愈帶藥三天必下黃白穢物是病下之證如腹有積塊不時疼痛乃瘀血積物負實退健▲定價每盒二粒用十四天三元二角▼〔如腹有積塊不時疼痛之症可用散藥房「消積靈」〕天津閻氏製藥所出品函購加郵說明備索

哈爾濱道外桃花巷路北中間樓上 **閻氏藥房經售**

哈爾濱區法院指定不動產管理人 鑑定人

營業種類

不動產之信託
管理不動產不動產買賣手續
辦理不動產買賣之介紹
房租担保放款
不動產之鑑定

電話 滿方……七二九三 俄方……七二九四 經理席 營業系……二二三六

滿洲房產株式會社指定不動產管理人
奉天商工銀行指定不動產管理人
金城銀行哈爾濱分行指定不動產管理人

哈爾濱 **不動產信託株式會社**

哈爾濱道裡斜紋街四七號 電話三六二九
傅家甸出張所正陽九道街路北(中國十六道街拐角)
常務董事 松田順三
滿方董事 張廷閣
出張所：海拉爾市北大街 李國鈞

●價目每大小瓶國幣一元五角

入了嚴寒的冬天 大人小孩咳嗽
是不可免的 咳嗽是惹起肺病的
根源 亦能引起舊肺病之復犯
凱特氏制咳早脫爲醫治肺病！

鎮咳將軍

主治
一四時感冒之咳
一男女虛弱之咳
一年老虛喘之咳
一小兒百日之咳

▲總發行濱江省正陽五道街 泰華西藥商行

本埠各大中西藥店以及各省各縣藥房均有出售

雪花膏

雙妹老牌

質潔色白潤膚美容

廣生行出品

各埠商店均有代售

双妹老牌

玫瑰香蜜

寒風吹面至易爆折女子臉嫩不勝寒尤多患此宜用着名之雙妹牌玫瑰香蜜可免此患且增顏色

哈爾濱代理處 永發合 東發合 同和盛 興大 東和利 一徵堂 恒順公 永昌盛 信新商店 鼎豐商店 同發隆 公和利 洪聚號 [illegible]

總發行所 營口 奉天 廣生行啓

◎醫林介紹◎

松天醫院 專門 花柳病科
地址 道外中十一道街路東 正陽南國民學校對過

德國醫學博士 魯寶爽
專治內科及神經並胃腸各症
接診時間 九時至十時午後五時至七時 星期五時至七時 停日午後有滿人翻譯
地址 道裡商務街外國頭道街五十二號

專門耳鼻喉科 醫士連永壽
道裡外國四道街二十五號 藥局松浦洋行迤西
接診時間 每日午前九時至十一時 午後四時至六時 電話七八一九 星期日停診

皮膚花柳科 外科 朗軒醫院
院長 南滿醫學士 梁華堂(朗軒)
診療時間 上午九時至十一時 下午四時至七時 星期日只限上午
院址 道裡中國十一道街

德國專門眼科 醫學博士 格利德恩耳
新文二堂街即大同廣場十七號信託館一樓上一號
診療時間 上午十一點至一點 下午三點至四點 有滿人接洽

醫師 法依尼司基
專門內科 主治 心臟病 肺病 神經病 胃腸病
診療時間 上午九時至十二時 下午五時至七時
道裡中國九道街三十一號 樓上二戶 電話三九三六

女醫士 石克夫司咪
牙科 地址 十四道街三十三號 郵局隔壁 電話七一九二
專門婦科產科內科 診療時間 午前九時至十二時 午後三時至五時
大安街五十五號德國醫院

凡吾醫院
皮膚科 花柳科 小外科 道裡中國頭道街二十一號
診療時間 上午自十點至十一點 下午自三點至六點 星期日只限上午
院長 南滿醫學士 [illegible](凡吾) 電話四二四一號

增平內科醫院
時間 每日上午十至一 下午三至六 星期日只限午前
院長 南滿醫學士 馬英泰
院址 道外北二道街 電話二七三二

鳳石內科醫院 專門內科
南滿醫學士 劉鉄城
道裡中國頭道街二十一號
診療時間 每日午前九時至十一時 午後四時至七時 星期日只限午前 電話二二五八

醫士 壽爾泰斯
內外科及婦科
石頭道街九十五號二層樓 電話三一三五
接診時間 上午九時至十時半

花柳病科 [illegible]

醫師 周爾五斯及
專門耳鼻喉科及外科
道外北六道街八號房 電話三三八八
接診時間 星十時至十二時 午後四時至六時

明明眼科醫院
哈爾濱道裡中國四道街 電話七五一〇
醫學博士 石培栄
接診時間 午前十至一點 午後五至七點
住院有各等病室 疾病醫答(須附足郵票者)

饒波小兒科醫院
醫學博士 吳翰魏
道裡中國頭道街十三號
診療時間 上午十時至十二時 下午四時至六時 星期日只限上午

田沛恩 痔漏專科
午前十一時開診 午後六時止
哈爾濱道外正陽街 上一號 南門牌十九號 二十二號院

羅森大理 德國醫學博士 有滿人翻譯
專門小兒科內科
道裡外國四道街三五七戶
門診 上午十一時至十二時 下午四時至六時 電話六九五七號

醫士林德爾
專門產科及婦科各症
道裡十四道街五十三號 郵局隔壁 電話三六〇四
接診時間 自八時半至十時 午後四時至六時

醫士愛布什爾
專治內科各症
道裡外國七道街十四號
接診時間 上午十一時至十二時 午後五時至七時 電話三七七五

土特爾恩 專門眼科
德國醫學博士
接診時間 [illegible] 電話一〇〇

醫士牙信斯基
專治 內科皮膚 花柳科
每日午前八點至十點 午後六點至八點
哈爾濱道裡 [illegible] 街十三號

牙醫

治鑲牙之處
道裡十二道街三十九號 [illegible]

劉鳳書 齒科醫師
道外 [illegible] 南門牌七十五號 即中央大街南拐角
接診時間 上午十時至一時 下午四時至六時 星期日休診 借用電話四三三七號

專門牙科醫師 列、阿、木榮
醫師十六年
接診時間 上午九至一 下午三至七 星期日 [illegible]

亞陸哥斯及愛魯夏 牙醫及鑲牙專家
現已回哈 照常接診
接診時間 每日午前九時至一時 午後三時至六時 星期日及過節日午前十時至十二時
道裡外國三道街七號 中央大街拐角院內 電話四八〇一

東衙齒科醫院
日本大學齒科醫學士 黃東衙
治牙 拔牙 鑲牙 矯正牙 口腔手術 [illegible]
時間 上午十時至下午一時 下午三時至六時 星期日停診
道裡外國八道街拐角

東亞齒科醫院
日本齒科醫學士 劉東亮
治牙，拔牙，鑲牙 矯正齒，口腔一般外科各症
時間 早九點一晚六點止 星期午後停診
[illegible]

劉氏樂仙膏

主治婦女
經血不調 赤白帶下
腹疼滯 疼痛等症 子宮寒冷 肚
哈爾濱道外十四道街
老福春堂總售處

養血保坤丸

主治婦女經血不調補氣養血趕寒去濕赤白帶下子宮寒冷久不受孕肚腹疼痛赶前錯後等症請試服用言之不謬

定價每料三元

專治咳嗽「劉氏金丹」

●主治
咳嗽肺病 癆傷咳嗽傷
痰喘感冒咳嗽等症

定價每盒一元 每付一角

金剛藥片

▲主治男子虛弱
先天不足腎精虧損
老年精衰小便夜頻
精神疲倦耳作蟬鳴
腰腿疼痛等症

◎定價國幣
大盒五十片二元 半打十元
小盒二十片一元 半打五元

外埠各大藥房皆有經售倘無處購買將款匯寄哈爾濱本藥店無悞原班回寄郵票代金均可

哈爾濱道外正陽十四道街 老福春堂

淨面藥膏

查司多靈

主治 皮粗 紋縐 汗斑 粉刺 血痣 瘡癬 雀斑 夏疹

功効：潤膚嫩顏＝除斑點脫

風行全球……化裝良藥
男女適用……老幼咸宜
醫師化驗
▲不含鉛質▼ ▲不浮白粉▼ ▲不粘油膩▼

零售整批均所歡迎 **中央大藥房**

哈爾濱石頭道一〇九 電話二九五二

紙類直輸出入商

合資會社 **萩原商店**

哈爾濱市石頭道街一二七
代表電話番號二一三一一番
支店 奉天，新京，哈爾濱，牡丹江，

汽車營業者注意

本工廠爲節約汽油計特由東京聘請專門技師改造

木炭瓦斯自動車

凡缺乏汽油之小汽車載重車請速來改造一試方知言之不謬

特點列左

一，操縱簡單如用汽油同樣駕駛且改造費價廉
一，發生馬力雖大並且燃料特別儉省
一，只用平常木炭即可照常出車營業
一，始動容易雖毫無汽油亦可任意運轉

哈爾濱道裡 [illegible] 十一號即新城大街南頭胡同門

聯友自動車工廠

馮玉祥盜賣之 北京三海魚類

——現在美國白宮中——

潔園

據內務府核計，海魚金牌，已值數萬，海中水族，有百餘種，皆在方冊，有案可稽。而各魚皆有歷史，生殖繁盛。且爲各皇帝后妃皇子所手畜，稀貴絕倫。不圖馮玉祥，逼宮以後，搜掠寶貝，已值數千萬，心猶未足，更賣及三海之魚，當日報章所載充當經記者，爲其西文秘書，將軍得價，約二百萬。當時報章，只知賣於某國人。而不知畜於何處也。前年友人，隨使美洲，曾遊白宮及某富豪之園囿，乍見清宮三海之魚，各懸金牌：洋洋得意，遊於池中，詢之白宮司魚者，據稱該魚東來，逾十餘年：所飼食料，經由專家，分別指定，日以爲常，然此帮魚羣，雖係三海世實，然池中所養，祇得其半，尚有二分之一，畜於某富豪別墅之沼池，蓋昔在北京經手人購入者，乃一投機美商，運返美洲後，視爲奇貨，非獲厚利，不肯脫手。某富豪與之爲友，以重金買之，送一部分於公家，餘留自養以示珍奇。回憶天壇之古柏，既被盜伐，賣於外國，三海之魚類，復遭易主，遠涉重洋，黃鶴一去，奚能復還。（完）

新中國的文人 端木蕻良論

陳異

「請你不要和我討論這個問題？」

「我偏要呀……」

「請你拿重一點……」

「我那呀，我偏要，我偏要，我偏要說」。

史同揚起頭來看月亮，作興不去睬理她。

她氣得更厲害了，嘴吧鼓撑着。

「都是你，害得雪雪活搗鬼，都是你，你還和人嘔氣，你沒份兒。」

她像個準備打仗的小花雞，把脖梗扭動着，尋找她的眼中的敵手，她的全身都充滿了戰勝的憤怒，無疑的她還想衝進來。

「都是你，要不然金子漲丁干我什麼事，我何必和看々吵嘴，都是有丁你，我，你祇管和我撇清淨，還得丁！」

史同把位子拉一拉，意識的想把氣平下來，他沉吟了一下，終於沒有發出聲。

「你安靜些兒吧……

……」

「呸，我有什麼不安靜的……」

「算丁吧——明天我給你賠罪，請你吃「可的」，好不好？」

「要你請！」

「小姐，是我對不起你，還不行？」

「要你對不起！」

「算火吧，我給你唱歌！」

「去你的吧，呆頭呆腦的一棵死木頭，活氣死人！」

「我和我的馬莎，坐在馬克拉的旁邊，竭茶……

…………」

大段的好文章，隨值得抄下來的。作者寫青年男女在「鬥氣兒」，神氣異到「活現」的步，「我要偏呀」「我要呀，我偏要，我偏要說。」「要你請！」「要你對不起！」「呆頭呆腦的一棵死木頭！……」在身份與情景上都適用極經濟的字傳達着文中全份人物的感情，這是沈從文以來的少有時成功。

作者抓住「情感的核心」記錄青年男女間的衝動，却一些兒不加牛硬的描寫，描寫是死的，啓示人的帶誘引性的記錄能則把人的影像拍照下來，水滸傳寫李逵行動，李逵「冷古丁子」的來一句，人知道人必極粗魯却比用死文字一點一描寫得高明達得丁不得不知多少倍丁，「生活指數表」，是『散文的小說』，却不是『小說的散文』。這里沒有中心故事，只寫他和她三番兩次的因爲不必要的經濟問題而「犯蘑菇」「蘑菇」處並不曾過火，在發展上是曲線的富於趣味，散送着濃郁的香烈氣息。

猶其在故事的結尾，茵明向史同索要她已送給史同的錢時，就更靈活。

「還給我吧！」

「…………。」

「真的，還給我吧！」

「……。」

「還給我。」

「得等我想想……。」

「還給我吧！」

「好。」

中同把餅放在茶凳上，便起身走丁。

「同，同……。」

她在後面喊他，而且慌張的追起來。

「同……。」

他不理她，還在走。

「……。」

她把空虛的拿在手裏，手指觸摸在光滑的鎮面上。她忽然感到充實丁……她想，你跟我發胖氣算什麼的，明天就會好丁的。她把鎮重新托在手裡看一下，就放在手裏提包裡，站在那裡。

……

忽然她記起丁她的暑期作業，要作的八九月的「生活指數表」，還沒有着手一點兒呢，她想無論如何，明天還得求他代一作下。

三

端木蕻良的「牽手好戲」却在這些個——在「憎恨」。

作者表達「憎恨」。「憎恨」的後記中作者寫

據說愛的法律就是上帝的法律

我曾說過拿破崙的法典看過命變殿的「金牌」，身經過「瓜蔓抄」的盛世却體不看見上帝的法律。

長篇小說 似有緣

第拾回　只因愛恨情難奮　似有緣慳悔嗅無緣

（八伍七）

……」老太太急問道：「怎麼？他，病丁嗎？」慧珠道：「不曉得，問他不說話，可是看樣子，像是不大舒服的。」老太太又問：「那麼現在怎樣呢？還睡呢？」慧珠道：「還躺着，我也沒敢喚他。」老太太立刻令一個女僕，到新房裡去喚少爺。楚膺迷離惝恍地。聽說母親叫他，一滾身起來，也不等洗臉，便隨着她到母親房裡來丁。進房便坐在床邊上，什麼話也不說。老太太很用心地察看他一回，便問他道：「你怎麼啦？是覺着不舒服嗎？」楚膺順口答應：「嗯。」老太太又問：「你覺得怎麼樣呢？」他却沒有作聲 老太太又問兩次 也才含糊答道：「頭暈，心疼。」老太太大驚道：「怎麼？心疼？怪呀，你從來沒有這個病啊，怎麼忽然鬧起這個病呢？」立刻便告新女僕們傳出去，教外邊快去請醫生，一面教人報告老爺。其實楚膺那裡有什麼疾病，他不過是隨口胡云罷丁。但是家裡人等，都慌丁。楚時雄聽到，也忙到裡邊來看，見楚膺果然神色惝恍，氣色鬱悒，便也信他是鬧病丁，心裡很是憂慮。及至醫生請到，是位漢醫，診一回脈，又問一回病狀，便斷定是元氣損傷，一定要服補益之品，然後便起身去丁。楚時雄遂派人隨他

孔子及夫人亓官氏像

江寄園

余見孔子像不一，有兩目炯炯，大顙，方口長髯，具有雄偉氣者，有皤然一老，峨冠褒衣，儼然王者貌者，又有彬彬儒雅，若文士耆宿者，此像而稍削，髮挽髻，則宛如道人矣，以上是否至聖先師真容，無從辨別，然則吾儕如何見孔子，如虞舜之見堯於羹牆，惟有讀其書，效其學，遵其道，斯能見孔子真容矣。

又孔子夫人亓官氏像，予嘗見孔子及夫人亓官氏楷木雕像，傳係子貢所作，予曾見庚子講經會所刊照片全圖，謂藏于浙江衢州孔子裔孫處，其像孔子頭大身小，一目大，一目小，夫人之像亦係異不近情理，殆非真像也。

按孔子像，經傳所傳，係其頂若圩，謂四圍高起若邱，俗云、五嶽朝天，斯爲貴像，故其先人代起名爲邱，又相傳孔子面像爲五漏，謂眼漏白鼻漏孔耳亦漏孔，云云。未知確否、又傳孔子像如魁星，頗具武勇之氣，並非俊秀之貌，斯亦奇矣，大概以唐吳道子所繪先師孔子行敎像之碑帖爲近理、夫人亓官氏之像不可考矣，然亦未必如楷木像之陋云

本文有著作權，嚴禁轉載，一俟刊佈完竣，即以滿日兩國文字鑄版出書，發行問世，以公同好，無論何人，不得翻印鈔製，侵犯本著作版權，特此謹啓。

〔八三四〕

對於白玉鳳，早已一見傾心，寵擅生平。擬即贖回家中，納入專房，藉以享受，下半世間，溫柔幸福，無奈事出意外，不可逆料。却未思到，自己的胞侄，學成這小子。竟色膽包天，出人意外，不獨在外亂跑，出入歌樓妓館之中。且復涸跡優伶下處，恰與白伶玉鳳，互相勾搭，而且形影相隨，十分親熱。有卿卿我我，不忍離之概。則此事之稀奇古怪，出人意表，實屬光怪陸離，難於捉摸，而不可理議也。因爲，有此實情在內。則我對於白伶玉鳳之事，不獨將彼贖回家中，嬸任相遇，易惹前情。致使家庭帷薄之間，引起外人此言譏。並使被等青年貌美，相愛已深，如磁石之引針一般，不復相遇，自可萬藤永斷，免除是非。倘如：一旦之間，寄寓闡居，常在一起。則花前月下，易動幽情，兩夕風晨，每多恩慕。則我張作霖，如果明知故作，與個將彼，贖歸家下，藏諸金屋。豈非故蹈危機，甘冒不韙。坐使彼等二人，陷身於不仁不義，無法無天之地位。而推原結果。其責任，皆由我而起，無可諉卸耶？今日有此辦法。既可使，學成母子，搬出在外，以讀書爲名，安心向學，不惹閑非，並可使，我個人方面，滿足目的，贖娶白伶，然後藏諸家中，平安度日。而毫無防範私奔，注意逃遁。或與人，暗自往來。則其遺人笑柄之危險，計之妙，命意之佳，有過於此者耶？張作霖默想及此。對於楊閻二人，感激之情，莫可言喻。當時不禁，帶笑說道：「二位對於本人，設想周匝，用心肯摯，我張作霖，莫可言喻也。此情此義，何以答報呢？」此一言，不禁手撚短髭微微一笑。接口說道：「既然如此，您請客好丁。我們三個人，馬上就到德馨樓，再喝一場子。藉以話舊談心，叙叙事故。豈不甚好嗎？」張作霖，

==改選當局投票擁擠之奉天總商會==

住址：哈爾濱道外正陽四道街拐角樓上
市署立案 健生速記學塾 招生廣告
第四十四班（男女兼收年齡不限 時間午前六時至八時 八時至十時）
定於十二月二十五日開課
教授課程簡章列左
銀行簿記 如活期定期存放款項特別存放款項金庫保管各種書類債券決算各賬表並有價證券抵押
商業 公司簿記 雜貨期限買賣代理客戶帳抵押生財底貨礦石股票各帳
工業簿記 油坊火磨以及各工廠販原料材料成本販賣右列各科均繪圖詳告
本埠互商 本埠全店會畢業於他校又來敝校補習望學簿記者注意幸勿自誤
函授班 備有講義講解清楚極易明白現免學費僅收講義郵費每月三圓

女士們
欲謀職業者注意
本傳習所爲女界同胞謀福音及職業起見特設刺繡班及打字班以備學成後自食其力生活獨立現在招考新生有志者請速報名
藝興女子 刺繡 打字 傳習所
▲本所承打匯款許可及一切文件
哈爾濱道裏中國八道街四八號，九號

味美滋養 發賣
麥芽 日光 糖一，一，乳 蕖稀 （ニツコー）牌
製造販賣 哈爾濱市道裡警察街第五十一號
日光食品工業株式會社
電話 事務所 二九一二 工場 二五三七

招生 謀生好技能
會，哈爾濱市公署許可立案
試，教師由東京寫眞專門學校畢業
業，三個月畢業保險畢成
肄，教師將所詳細教授詳細確切有
伍，款案簡章請寄郵票二分
哈爾濱北馬路
日新照像學社

四合公運靈啓事
啓者敝號在哈承運各處靈柩歷有年所手續敏捷價目低廉頗爲各界所贊許凡欲運回原籍安葬者請至敝號房及南小六道街義合棚舖或南和街六十號院內楊久昌處接洽均可恐未週知特此聲明
地址：道外南大六道街路西五號院內 即中央大舞台東壁隔
四合公運轆賬房啓 借用電話九一二七

育才
女子打字傳習所招生
宗旨，就造打字專門人才
科目，日滿文打字公文尺牘
學力，優級校畢業或同等學力者
手續，報名塡入學願書及寸照片
名額，本期招二十名，額滿即止
本月底止報名，即日起考
成績優良者先推薦職業
備有宿膳簡章函索附郵票二分
校址：哈爾濱道裡外國七道街十七號 本所承打日滿文件

李蔭成
專門皮科各種病症
設有愛克斯光線
接診時上午九至一午後三至七
哈爾濱道外圈七道街五號

新華樓 小賣部
—包辦酒席—
新由北京聘來名師專做涮羊肉火鍋歡迎顧主嘗試方知言之不謬也
正陽新街大街 電話 帳房 二九九四 五八二三

洪坤產婦科醫院
受聘中國醫道街
診療 專門產科 婦人科
院長 南滿醫學士 楊振圖
診療時間 午前十時至下午一時 午後四時至六時 星期日只限午前

正康醫院
院址道外許公路八八號
（醫院用電話三五五九）
院長 醫學士 孫正康 小兒科專門 內科
診療時間 午前九時至午後一時 午後四時至八時
附設 皮膚科 花柳科 小外科
有專門醫師診療

私立 哈爾濱中央日語學院招生
一，宗旨，本校以涵養國民道德修練國民精神鍛錬身體授與國民所必須之知識爲目的
一，學生募集人數，二年級一年級新生各六〇
一，應募資格，第一學年國民優級學校畢業或於本年度十二月末日優級校畢業希望及同等學力者爲合格
一，報名手續，先塡寫入學志願書成績證明書及最近二寸相片二枚並交報名費一元現金「或郵局小匯票」必須用本校用紙
一，試驗日期 七年十二月二十四日上午十時
一，試驗科目 國民科，算術，口頭試問
一，試驗場 本校
一，發表日期 試驗終了後在本校揭示之附記
一，開學日期 一月十五日
一，簡章 外埠函索須寄郵票四分
校址＝哈爾濱道裡中國三道街一一號

裕民彩票
招募代理店
代售裕民彩票
如願代售者請來面談
森祥行 哈爾濱地段街一〇八 電話 六六五六 四五〇〇番

晝夜營業
五洲大藥房
調劑 處方 藥全 零賣 價廉
道外正陽頭道街路北

希珍外科醫院
診療科目 專門外科 皮膚花柳科
備有 愛克斯光太陽燈各種病室住院隨意
院長 南滿醫學士 鄭寶琛（希珍）
診療時間 午前十時至午後一時午後三時至六時星期日午前照常診療
院址 哈爾濱道裡水道街七九號（公園南門外路西）電車公園前下車

市署立案 鄭文打字養成所招生
新年度行將開始各官署會社定將多量採用打字及事務人員本所爲備應此項人材之需要對什校生格外優待凡遠道奔來者一律免收學費務期於最短期間多造就人材以盡教育報國之義務光陰不再勿臨渴掘井也「倘膳均便簡章函索即寄」有學者切
一，學科時間 ▲日滿文打字速成班（每班祇限十五名）日文打字，滿文打字，授課三小時，兩個月畢業，發給證書，成績優良推薦職務
一，▲本所承打，滿文件裝卸，公文，構件
一，▲女子職業養成班—國文，日語，算術，珠算，滿文打字，格式書表公文構件裝卸，每日授課五小時，五個月畢業發給證書品學兼優者推薦職務，免費練習以便速成，隨到隨收額滿截止
所址 哈爾濱道裡經緯街八十四號即斜紋四五堂街中間

德國醫學博士
衛德美
現已返哈照常診療
專門內外科婦人科小兒花柳科皮膚科產科
接診時間每日上午九點至十一點午後三點至六點 禮拜日伍點至 禮拜六
新城道裡十一道街三十三號二樓第四戶 電話七二三九

德國醫學博士吳拉合
內科診療所
本醫士專門神經病精神病心臟病一般內科各症並設有電氣治療科化驗室及X愛克司光透視照像專爲滿人患病者起見接診時間聘有滿人接洽
砲隊街一五三號 電話四九八一
接診時間 上午九時至十一時 下午四時至六時

金城銀行 哈爾濱分行
資本金 柒百萬圓
公積金 叁百陸拾柒萬圓
總行 上海江西路
分行 北京天津大連青島香港廣洲漢口及其他各大都市
專營 ◎商業銀行一切業務 ◎存款放款匯兌
行址 哈爾濱道裡中央大街五八號
電話 五一三五 五四五一 五一三三 五一五二
電報掛號 漢文七〇〇七 英文 日文キンゼウ

幾種毛皮的認識

＝貓皮＝貓皮顏色很多，黑色的多係用項最廣，如領帽等多係用黑色的，所以多有用他色的貓皮，薰染成爲黑色充售的，其次爲紫色，亦有用各色皮貓製作皮衣的，從前貓皮很賤，近來因銷路暢旺漸次貴了。

＝狸皮＝狸皮以黑黃白色相間的多，譬如地作黃灰色，花紋黑色或較深的黃色，而近腹處作白色，其花紋或作點紋如豹紋的，然比虎豹紋較爲細密，就中以點紋的美觀，均可作皮衣，亦有作女大衣潮穿的（即皮毛在外）從前價不貴，近亦因銷廣，產量供不應求，漸昂貴了。

＝狐皮＝狐皮在細毛中，爲最富麗適用的品物，他的種類，顏色，及成色高下，區別是很多的。玄狐黑色，是狐皮中最難得，最珍貴的，在前清時代，非位至極品，特准穿的，才能着用，次爲特色之狐皮，尋常最佳的，爲白狐，殊玄狐外，以白狐最高貴，白狐似銀鼠而毛大，似天馬面毛小，底絨厚保溫力大，細軟潔白，極美觀，次爲青狐，紅狐等，青狐青灰色，火狐金黃色，紅狐紅黃色，這三種以青狐的底絨厚，着之非常溫暖，再其次爲大狐，草狐等，大狐色黃灰相間，草狐多黃色，此二種，板較厚硬，不如以上狐皮之佳，又有洋狐一種，毛長短不一，板較脆薄。

＝天馬＝天馬皮比白狐毛大，潔白如玉，極美觀，昔年以此作出峯的多（按出峯即係皮馬掛坎肩或前清時之官衣外套衣面邊際露出二寸上下之皮毛）價極昂貴。

＝猞猁猻＝灰帶米黃色間有小芝蔴點，價頗昂，皮衣多有以野兎皮攙入的，但猞猁猻皮，毛厚而暖遠非兎皮可及。

＝金絲猴＝金絲猴灰色微帶淺黃，雄者在日光下，有閃五色光的，產量少，極不易得，致價極昂，因過暖，不宜作衣，宜作褥墊等物。

＝貂皮＝貂皮有本色貂，有薰貂，本色貂淡黃色，薰貂色深，有一種洋貂，色與薰貂相似，毛稍粗，本色貂最可貴，保溫力極大，又有一種帶白針的貂皮，叫作掃雪貂，尤爲貂皮中的上品。

＝貉皮＝貉形似狸，色灰或灰黃，或有斑駁，底絨極豐厚，故亦叫貉絨，極暖，作領帽衣均宜，當年價不甚貴，嗣因用項漸廣，價遂漸昂。

＝海龍海獺海駱駝＝此三種底絨均豐厚，海龍海獺（按獺有海獺水獺江獺的區別尋常作衣領帽用的所謂水獺多半係海獺若江獺多黑色毛針硬底絨少）均黑黃紅色相間，而海龍毛稍長，海駱駝毛尤長，色較稍淺，均宜作領袖帽用，亦有潮穿用作衣面的，龍與獺價極昂貴。

＝虎豹狼＝＝狗等皮＝虎豹狼狗以及其他粗糙的獸皮，均不宜作衣，宜作褥墊等用。

談徐碧雲

王愛眞

徐碧雲，字繼香，京兆人，爲名小生寶芳之子，俞振庭立斌慶社，隸社作科，先習武生，後改武旦，在科出演廣德，紅紫一時，後學青衣旦角，自排新劇，如全部玉堂春，綠珠墜樓，木蘭從軍，每演體會劇情，心細如髮，尤以玉堂春之改革，甚合情理。因碧雲以玉堂春爲舊戲之傑作，三堂會審時，王金龍身爲巡案，堂前隸卒紛列，豈可對於未經定讞之犯婦，遂命其一人出院，且此時刑枷既卸，禁隸無人，任意獨行，奈何不乘奔逃越衙徉而去，而必自甘縲絏？玉堂春非無知蠢婦，則劇情似有忽略之疑，於是改編全部玉堂春，使合戲情，徐自幼時勤練武工，所演之綠珠墜樓，對於墜之劇情，體研入理，因綠珠並非跳樓，自墜工夫，演來不易也。又以武旦根底，演木蘭從軍，起打矯健，獨具技術，況嗓音清脆，歌小生腔，音甚蒼勁，惜拍粉畫眉，終未能脫武旦習氣，加以雙眉帶煞，稍覺美中不足，近數年來從未現身舞台，似此具有劇才之人，棄之殊可惜也。▲▲

法政貴胄學堂

◆◆寶瑞臣上奏請設◆◆

崇煥卿

清末，京市有陸軍貴胄學堂之設，未二年，又有法政貴胄學堂之設，首倡其議者，爲寶瑞臣（熙）宮保所奏請，並引周制之王太子王子及羣后之太子，卿士大夫元士之適子，皆因學之古制，與日本以西園寺公之尊貴，亦曾留學歐洲事爲說，其最切要且中肯綮之語，有：「……蓋以立國，莫大乎通明政治之人，尤莫要於居親貴之地，伏思近年以來，派遣官員學生出洋，或留學，或遊歷，凡屬取彼所長，益我所短之處，朝廷莫不毅然施行，顧以勢要之地位，非無階級者所可驟躋，機密之大計，非至親貴者，不足與議，留學游歷人員，無論學問若何明通，似無驟躐諸重要之理，況以人材蒸萃於下，而崇爵高位者，反覺相形見絀，亦非政體所宜……」讀上述，可知沈翁老人，非僅以學問淵博及時句書法稱也，政治眼光之銳利，在三十餘年前，即已罕見。

德國機械化便餐館

投錢器中食品自然來

科學日益進步機械化，亦隨之步進，近幾年來，德人發明機械化便餐館，普及已甚廣泛，按機械化進餐可以自動就食，不用人管理，用機器自動，極爲便利，內設有多數自動機，每機上端，設置大圓盤一，分爲十欄，每欄各放魚肉菜蔬或麵包點心等食物，外蓋以透明玻璃罩，每欄食物之側，備有投錢之小口，註明各物之價，所嗜何物，投以相符之數，圓盤即自行旋轉，恰至玻璃罩缺口處停止，取出投錢欄之食物，如所投之錢與定價不符，則圓盤不動，徒犧牲若干分尼而已，其另一方面，置於牆壁之間，爲各種飲料，以酒類最多，分別註明價格，投錢之法與食相同，下置有多數大小玻璃杯盅，與自來水管，欲飲何種，取出相當之杯盅自行洗滌，將錢投入，放置杯盅於筒嘴之下，飲料自動流出，至杯盅滿即止。

冬日增產鷄卵法

「養鷄」已變成世界各國農家之副業，即城市中什九亦皆有一二頭，鷄可分肉用，卵肉兼用等三種，養鷄之目的，則不外取其肉或取其卵。現將肉用者不論，以卵需者言，則無非欲使其卵多，即不求出售者，亦可多食數枚，但鷄之產卵，夏季往往甚多，春秋兩季，則不多不少，冬日則非但不能增多，且日益減少，而市場上每因供求關係，冬日之鷄卵，價必增加，因此，夏日需雛卵者少，但鷄產卵甚多，冬日需多量鷄卵，而鷄反不產卵，嗣經研究，得一方法解決，即在鷄舍中裝置強烈光之電燈，在此，吾人宜先探索鷄之冬生不產卵之原因，蓋夏日晨五時天即明，至下午七時始黑，其間十四小時有日光，因此鷄之運動與食物之機會多而產卵亦多；但至冬日，則天明須七時而下午五時即黑，鷄之運動與食物之時間，即由十四小時減至十小時，所產之卵，亦依此而遞減，既明其原因，乃有點燈法以補救可也，點燈之目的，亦無非增鷄之運動與食物之機會增加，故冬日如於鷄舍內裝燈，於天明前一二小時即開，鷄見光，即誤以爲天明，至晚天將暗時，復開燈，鷄於鷄舍中，則鷄誤以爲未黑，如是則鷄在冬日，產卵數亦不致減少，歐美各國，行之均已收效。

［按］此法僅適於大量養鷄者，否則電費支出或將較大於鷄卵之收入。

北京的特殊風景

曉市兒

黎明的冷風吹着每一個人的夢的時候，便早有些中下階級的人物喧嚷於曉市之上了。模糊的攤子的輪廓與測摸不透的價格，是這裏唯一的神秘和趣味，等紅的太陽剛剛爬上屋頂，這裏的人們早已散了。

神秘的希望 ——買主賣主之間有

曉市又名鬼市，是正對夜市的一個名詞，所以便只限於拂曉。一破曉舊的傢具及零碎物品或帶有歷史性的古玩字畫，都擺在這裏，推擠於曉市之上的人們，可以說都在懷着一種神秘的希望。

買主希望他自己有神一樣的眼睛，會看見好的東西，而且能以最廉價格購得；賣主希望自己的貨物會值到意外的一筆價錢，很快的賣出去，於是彼此之間發生一種極有趣的魔力，所以才有不少人冒了寒冷，老早起床去尋他的得意東西。

曉市的秘密 ——賣主分三種人

因爲曉市是專利用了拂曉的朦朧，所以這裏面便有了不少秘密：一是舊貴人家衰敗落空的，趁拂曉把家用什物撒出來賣的，二是小綹或梁上客，偷的東西來賣的，三是弄些假古董，專爲取巧而來的，尤是第三種人，故意作出慌張的態度，叫人猜他的東西是偷來的，賣主以爲他的價錢一定便宜，便買了，其實仍然不便宜。所以買主須具正識貨，有時以極少代價，買來價值千金的東西。

亦有忌諱

這裏也有忌語，像賣主忌諱說「買」或「賣」字，通常只說「給你」，「給你」以代之，講價時不直接說出，把對方衣袖拉過來，手藏袖中，用手語講價。手語只有數目：一至四是用手指代表，一個手指是一個數，手指堆起是五，大指與小指是六，大指與食中三指是七，大指與食指是八，食指屈起是九，十仍舊是一。用起來不算方便，只好說「這個整兒」「這個零兒」：但有時十與百便要弄錯的。

最古的曉市

北京的曉市，起源最早的要算德勝門內及哈德門外兩處：相傳是清代乾隆嘉慶年間創設的，庚子後的一二年中北京曾大亂了一陣一些小攤販應運而生的年頭，乃經當時售貨處關帝廟及前各處的售曉市，由其間年營也有曉市。其中最大的是德內和崇外，其餘多改爲書市。

攤販發家

相傳崇外曉市的攤販，有時能到好運，則能一賣而發財起家，一年中準有這樣一位，可不一定是誰，像二十七年時一位買了一批古畫，賺了一萬多元。這也是點神秘呢。

×北京一幕× ×中南海驚險劇×

銀刀初試冰破落水

四人相救先後陷入

但日華親善風景表現熱烈

半身都鑲在冰裡，只剩下兩臂和頭在外面，一動都不能動，他爲了怕冰的蔭落反加危險，所以只靜靜的鑲在那裏等待人的救護，老警長的再落水，更增加事態的嚴重，一位長辛店車站的職員，今田兼太朗氏，不忍看這老警長的被凍在冰裡，於是不顧一切的又奔上前去用手拉着杆子想把老警長拉上來，但是沒想到杆子的下端正觸在冰裡隨着拉起的杆子所立的冰面又落了下來，

於是，氷水裡面，最初落水的柳石二男，救他的也是三軍曹，救他們的趙警長，已然是四人了，外面看到更不敢再下去，一個友邦人士看到便到外面去找繩子，無巧不巧的街上有個賣繩子的。從他手裏買過繩子交給警士趙德善，下去救人，不過趙也像四人一樣再沉下去，幸而還近於是被古樂分會職員王嘉坤用力把繩子這端拉牢，慢慢的把趙救上來，那四個人到沒有辦法。急中生智，幾位北方中學的學生從遠處招來一隻划子，一隻撐船幾翻幾沉的算是把幾人救上來，老警長凍得半僵，柳石二男（浪速電氣會社北京支店職員）已是奄奄一息了，這時岸上的巡官們和國內職員趙來把柳石二男送入警察醫院，兩位友邦男士送入日本醫院，趙警長及其他自動的走了，這種武士道精神，使人無不佩敬重，最後事務所規定自十六日起凡持冰刀的人不准入門，同時處處可以少些危險，時代前端人的「滑冰狂」也許落下些兒吧！

△完▽

時代之花 極盡風靡

弘光攝影社

—近於新正元旦開幕—

是美術薈集園如新放的蓓蕾

請仕女們像對麟兒般的愛護着吧

哈爾濱道裏東十一道街

秋天到啦！本店已隨着氣候的周旋陳列一新並且備多種絨衣料式樣流型顏色齊全及各式呢帽小孩秋季必需品並承製男女西服大衣價格低廉手工精巧均爲時代中最新之出品希賜顧之

哈爾濱道裡新城大街

同發隆百貨店

本店代賣裕民彩票

電話 伍柒壹壹 貳叁捌伍 叁〇玖壹 番

要看爲難事 快問宋亞知？

不但保險神卦靈驗無比 就是（神竹問事）

濱江全省獨一無二處，無論在何處算不准了。問不靈啦。可以請去問問，有人失物病人生死這三宗大事算有特別的把握，君有何等萬難大事當面解決。不信者將自己的生年月日時忘了或是未忘請來隨便考查。

▲時間 早九時起 晚五時止 ▲價目 神竹問事二元起碼 算卦一元

▲地址道裏新城東七道街路南十號院內樓上 ▲宋亞知卦館電話二〇七七番

全國醫學家 函授 中國醫學院 真實 繼續 各級 招 免費學員

本院十大醫學家合編「國醫標準講義」，編纂者皆海內知名醫學家，分千科，可裝萬冊，自設印刷部鉛印精美，裝訂整齊，時間經濟之損失，已不可勝計！▲函索簡章，附郵票五分 ▲院長：醫官案天津市府正取天字第十二號執照醫師馬樂三 ▲爲滿洲學員便利起見，特在奉天專設辦事處▼

院址：天津英租界廣東路福安里二十號大樓

胃腸營養

若素

價藥 二十五日量 一元六角 八十三日量 五元

神經衰弱及精神過勞，這是任何人所常犯的病，有這樣病的人，不但影響自己事業，同時也能影響自己健康，若想除掉這兩種病，最好服用「若素」因「若素」含有很多營養神經，及恢復過勞的成分，所以對於滋養神經及精神恢復上，確能收到莫大効果，因此望諸位患者，速服「若素」才好。

奉天信濃町十七號 若素製藥株式會社

新年餽贈

以秋林商品券贈送良友

—雅緻便利高尚—

愛之者可持之到本店任意換取應用各貨

商品券 五元起碼

發售所 秋林百貨店各收款處之旁

秋林株式會社百貨店

—道裏—南崗—馬家溝—

淋病

自己治療

方法簡單安全

執業並無妨碍

奏効非常迅速

餘病絕對防止

淋病患者最苦惱之症狀、要不外排尿疼痛困難與尿道流膿赤腫、兩內服治淋得意丹之時、即能直接殺滅淋菌、並增進人體之免疫性或抗病毒性、以促進治癒、故對於前述諸種急性症狀、最能發揮特殊效果、而使病人於數日之內脫離苦海。

（詳細說明書函索即寄）

治淋得意丹

武田藥廠除治淋得意丹以外尚有左記四種。

傷風頭痛藥片

健胃消化藥片

胃病藥片

輕瀉藥片

總發行 武田長兵衛商店 日本大阪市東區道修町

滿洲總發行 滿洲武田藥品株式會社 奉天市大和區

「貨價減低一成至三成」

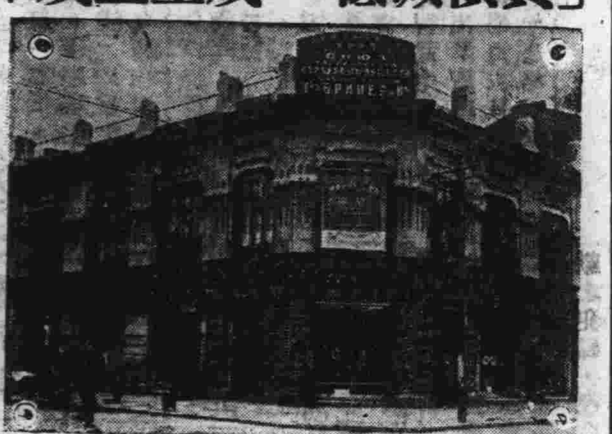

購置英國衣料

―罕有機會―

眞正英國貨

大氅料・西服料

大宗毛皮價格低廉

定做衣服由西洋裁縫專家量裁

邊特洋行 當從業員經營 滿奴法克杜拉商店

道裡中央大街一三〇號馬街拐角 電話七七〇七

本行貨價減低

―本行貨價減低―

各貨價格大削減

―二成至四成―

毛布呢絨綢葛

大氅西服材料

各種毛皮及毛皮衣物

定做男女西服及外套

聘有西洋裁縫專家

―本行貨價減低―

郭列林洋行

道裏中央大街一零三號

鄙人頑體粗壯、飯量特大、這都是每餐得味的緣故、

「味の素」一入湯菜、立成鮮美滋味、底確是調味的妙品！

純粹結晶 **味の素** 調味精粉

（味之素）

禿頭發髮 光處生毛

●田中醫學博士處方

●說明書免費奉贈

富美納音

各埠藥房皆有出售

總發售處 東京藥院

無論如何激烈牙痛 一用今治水

僅費兩三分鍾立即見効

立止牙痛

今治水

各埠藥房均有出售

染白髮紅 毛之靈液

那伊斯

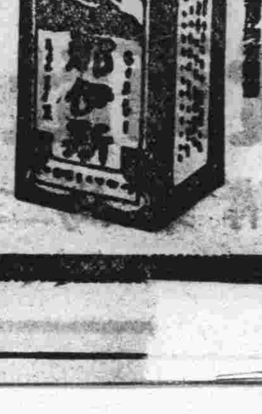

請買登喜和的禮券吧！

歲末餽贈用商品禮券

又高尚又歡迎

三元錢起碼

哈爾濱 佳木斯通用

哈爾濱地段街 電三四一六

登喜和百貨店